京城日報

咸鏡北道古蹟名勝誌 (十)

川口生

◇白頭山　白頭山は山巓に火口湖を称する鐘状圓錐形の一大死火山で周邊には輕石質火山砂堆積し湖面は水面上に突起すること約千五六百尺で海拔は九千〇五十五尺に達し湖水の周圍である白頭を繞らし鑿に囲ふが如しの一句はこの火山湖を形容し得て妙を觀中央の火山湖をは曲玉狀をなし天池又龍王潭と呼び支那では闥門池といふ火口壁は少くも三百尺以上の斷崖をなし熔岩その他の噴出物層狀をなして露はれ殆ど直立せる所あり周壁の山は嶮しき著五峰ありといふ左に北路紀略によりて周壁の名稱を記して見よう

北に白巖あり之より東に廻りて其南に兵使巖あり更に南に娥凡伊側其あり其西を彌天岩と云ひ是より北に廻るを小項とし又東北に廻りて層岩と獨立し其間に一瀞あり松花江の水源と認められたる天上水は流出すと假定せらる此の湖に對して南に湖中に突出せる一嶼あり而して兵使岩より東に廻れる山脈の支脈は所謂分水嶺で定界碑の立つ所である。白頭山とは朝鮮稱で支那では長白山を以て知られ滿洲語果勒瑚延阿林は之れに相當す（果勒は長）延は白阿林は。山の義）山海經、晉書、唐典等に顯館の山として擧げたる不咸山、後漢の單々大嶺魏の蓋馬大山、段魏の大白山、又徒太山、從太山太皇と云ふものは皆この山を指すものであるといふ、長白山の名は金代に始まり其發祥地の大嶽であるので長白山神を奉して興國靈應王とし山北に廟宇を建て册文を献し其府を公候の上に置き春秋二仲祭をなすこととなり後又册して開天宏聖帝となした元一統志曰其項に潭あり南は鴨綠江に流れ北は混同江即ち宋瓦江に流れ東流して阿也苦江となることを記す明の洪武三年嶽鎭封號を去りたゞ稱して神となす清も亦其發祥地であるので康熙十七年再び盛んで長白之神となし祭を致すこととした（間島商業調査）

◇豆滿江、又豆漫、統門、圖們等の文字を用ゐ支那の[illegible]には往々松花江上流の[illegible]を誤して豆滿江の上流と[illegible]して土門江と記したものが[illegible]然し豆滿又は豆漫の字を以[illegible]とする今は圖們の字を用ゐ[illegible]戸へ

豆漫とは女眞語の萬戸[illegible]大部落の酋長）の義で[illegible]る時江北の大酋長に萬衆[illegible]火見阿豆漫、托温豆漫あり[illegible]發には海洋猛安、阿都哥猛安等あり猛安とは皿千で千戸長に當り豆漫は土満で萬戸長に當る義である故に豆漫江とは萬水の長即ち大河又は幹流の義と解すべし往昔は副城以下の名稱で是より以上は於伊後江と稱した於伊後江は元明一統志の阿也苦江で朝鮮國の古誌に又夕乙口江等の文字を用ゐた者がある現に烏鳩江と稱し支那人は紅旗河又は紅溪河と呼ぶ

朝鮮と虎疫

李朝以前から……

一記者

上海に猖獗を極めつゝある虎疫は今や朝鮮沿岸を脅威することゝなり當局は係員の總動員をなして一齊に防疫線を張り檢疫に豫防注射に異状の緊張振を見せてゐるが一般地方民間にはまだ衛生思想の低級な者があるので當局は必死となつて宣傳に努めてゐるやうであるが、われ等の記憶もまだ新な大正八九兩年の爆發的大流行の際には豫防注射を回避するものが多くために蔓延を助長した事實があつた。

◇日本にコレラの入つたのは文政五年（百三年前）であるが、朝鮮における虎疫の歴史はすでに李朝以前にさかのぼつており朝鮮人とコレラとの間には可成り古い關係がつながつてゐる。まづ併合前においては李朝の成宗（四百三十七年前）および中宗（四百二年前）の時代に大[illegible]を極めた史實が殘つてゐる。その後も多少は殆ど每年各所に發生したやうであるが、下つて正宗（百四十餘年前）時代に未曾有の大流行を見、全鮮各地に亘つて斃死したるもの無慮三十七萬九百七十九人の多數に上つたが、當時衛生思想が發達せず醫術の幼稚な時にあつては如何ともなす術もなく、むなしく鳥獸の餌食になつた者も枚擧に暇がない有樣であつたといふ。以上の數字は分明せるもののみであるから更に不明の者を合算すれば實に恐るべき巨數に達したことであると思ふ。

◇併合後においては施設經營の宜しきに伴ひ病魔撲滅も頗る迅速となり殆ど例年夏季には虎疫の來襲に見舞はれてゐるが、併合以來十六ヶ年間の統計によると全く發生を見ない年は大正三、七、十二、十三の四年だけであり、十六ヶ年間の罹病者數實に四萬三千七十一名内死亡者二萬六千八百四十六人に達してゐる。なかんづく悲慘を極めたのは大正八、九の兩年であるが、八年における患者一萬六千九百九十一名内死亡者一萬一千八十四名、保菌者千七十名であるから患者保菌者合計一萬八千六十一名である。

又翌九年は患者數二萬四千二百十九名内死亡者一萬三千五百七十名保菌者三千七百六十五名で患者保菌者合計二萬七千九百四人に上つた。この二年中に要した國、府、面費總額三百七十二萬圓の巨額に上つてゐる

◇更に數字に現れざる經濟上の損失をも綜合計算すれば牛馬が每年虎疫の爲に支拂ふ損害高は實に莫大なものがあるのであるが、これが對策としては官民一致して豫防注射勵行し飲食物保健に注意する等一般民衆の公徳心に訴へて防疫の共同戰線を張るより他にないのである

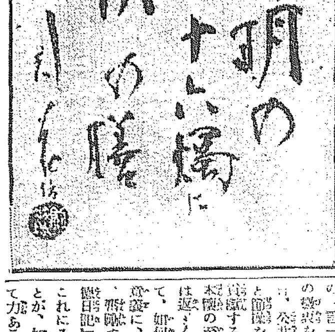

◇……井上一水坊氏筆……有明の十六夜に朝の膳

體驗と實感（八）

益永豐水

ゆゑに事件その者の結果如何は暫くおいて、重にも角にもこの危險を冒し、逆境不遇と戰うて、なほかつ主義を守ることを得て、少くとも自己の人格修養の、一端に資する所ありしことは、大いに感謝して恩まないのであります、これ私の一身一家はすでに君と國とに捧げて、ゐるのでありますから、遺骸の問題の解決如何に拘らず、着々として豫定の[illegible]したる、いはゆる私の生命の殘餘をして、將仕する所の、一大使命を果すべく、精神事業の素志を一貫して、これが遂行をはかるのであります。

始終觀護しました處は、私の理想、我の抱負、我の使命の概要でありまして、今後における私の一言一行が、聊かたりとも忠節の微衷を盡くし、延いて國家、社會、公共、人類の上に報公の至誠と節操を全ふし、微力たりとも貢獻する所があつたならば、誠だ本懐の至りに堪へないのです、私は返す〴〵す、今後の餘生涯をして、如何に正實的確に、如何に有意義に、如何に旗幟を鮮明にして、努力すべきかを證するため『獄中日記』を備へ、細大漏れなく、これにその日の行動を記錄することが、如何に人格の上にあつかつて力あるかを、痛切に感ずるのであります、私の今回危難に遭遇しましても、一層その度を深うしたので、すでに釋放の日より顧ち、昭和二年四月九日を期し、自己日常の一言一動を、明瞭ならしむることにつとめ、將來もあくまで實行を怠らぬ、覺悟であります。

爾後の社會的觀察に、つきましては、すでに屢々申述べたのでありますが、更に實地を觀察として私の過去において、體得したる一般の實驗を、基礎としまして、現社會の實相とその裏面觀を、深く解剖すると同時に、將來における我國民の、國民の使命と、覺悟について、いはゆる私の思想を振つて、拙著『我國體觀念と國家』『朝鮮と唯物思想』『所謂太平洋問題』『昭和國民の自覺』等朝鮮における實業家の覺醒の急務の一端を補ふ覺悟であります、庶幾くば、閣下並各位の指導、鞭撻を期望して、やまないのであります。

なほ左記拙文は私が、遺憾ながら收容中、感想、感懷せるあまた思索の内よりおほやけにする、所謂文格言、處世訓、箴言、等にして、獄中實感の一端を披瀝するものとして自己に記錄せるもの、さいはひに一讀を得ば、光榮これに過ぎないのであります。

大正十五年十月五日留守宅に返信、西大門刑務所にて認む

留守中何に彼と配慮を謝す、其の後一同の安否如何、自分も此の五六日前より感冒に罹り少々熱發せるも大したことにも無之心配御無用に候。

大正十五年十一月九日留守宅に返信

十四日附の書面昨日午後正に入手、一同無事の由是より仕合せ無之、日一日と寒さ相加はり、又年末には差迫り、無かし多事多端のことと、察するに餘りあり候　其の中にも拘らず、特に心に掛けられ、種々の差入れ、如何許りかありがたく落手、御陰にて當分凌ぎ能く相成り候、自分の釋放も段々相遅れ、其許等も定めし、何に彼と苦痛心勞も多からむ、時には不平、愚痴も出づべく、然れども此の逆境不遇こそ、大に善用し、修養すべきことを、心掛けられ、今當分の間、萬事留守宅のこと頼み入り候、自分も今回の危險に遭遇したるを、機會とし飽くまで、之れを善用し、多年の理想と抱負とを貫徹せしむる上に於て、如何許りか得る處ありしなり、茲に在りても日々心ばかりの、善行不事を怠らず、殆んど事件其の物は、更に念頭を往來致さず、專ら修養の爲め、新見と瞑想にすら時を惜み居り候、尤も事件も其後係官の、賢明なる御裁判進行中の時機なれば孰れ、黑白も明れ一日も早く衣を取かす日も遠からずと存じられ候、故死後の名が使命の重、且つ大なることのみ念頭をはなれ不申候（以下略す）

對山子に質す（一）

岡生

近來拓殖省の設置論がやゝ具體化して、世には此内閣でも設置論に決定してゐたから、今度といふ今度は、與黨は勿論野黨も一致して賛成するであらうと、大に喜んでゐる者もある樣だが、余は拓殖省なるものを設置せねばならぬか、論者の趣旨が徹底しないうらみがある。

新聞紙の傳ふる處によれば、帝國の移民上必要であるとか、人口食糧問題の解決上にも極めて須要なるとか、或は外國の例に對する殖民地を有する國家は拓殖大臣のあない國はないとか、各植民地の聯絡を取る爲には是非必要であるとか、種々の議論を耳にする樣であるが、われ等に取りては一も敬服すべき論據がないのを遺憾とする。

十二日付夕刊の對山錄を拜見すると、對山子も又拓殖省設置には至ごく賛成らしいが、最も『朝一主義で總督統治に干渉するやうでは困るが、朝鮮が各省の豫算分捕戰となつてゐる現狀を見ると、どうしても拓殖大臣といふものが必要だといふことになる』といふ條件つき賛成者の一人であるらしいが、從來各新聞紙に傳へられた種々の議論に比して、對山子の賛成論が一番中に根據してある點があるので、最も傾聽に價するものと思ふ。

對山子の憂ふる處は官制上總督が豫算閣議に列席することを得ないから、その分捕戰に參加せしめる爲に、特に拓殖大臣を必要とし植民地の豫算を比較的當所に通過させやうといふ一個の實際論の爲に喩せらるゝ、成る程豫算分捕戰については總督總監の苦心は並大抵のものではあるまい。われ等は大いにその勞を多とするが、左りとて直に豫算の爭奪のみの爲に特に一省を新設し一大臣を新設するの必要ありや否やよろしく冷靜に考慮して貰ひたい。對山子は『總督統治に干渉するやうでは困るが』といふ條件を前提としておらるゝから、この點はわれ等も全然同感であるのみならず、われ等は寧ろこの點において拓殖大臣新設の無用を主張するのである。行政整理の決定事項中にも拓殖大臣の職能は『朝鮮、臺灣、樺太、關東洲の一般行政云々』とあるから、拓殖大臣をして一般行政に干與せしめやうとするのであらうと解せらるゝ、最も總督の職能が如何に制限せらるゝかわれ等の議論未だ其監察を明瞭せざるも、たとへ官制上如何に制限せらるゝとしても、實際問題に直面したるときは、總督は死物であるか、如何樣にも活用又は惡用、濫用することが出來る。

鶴見祐輔氏一代の大快著

北米遊說記

小杉未醒畫伯苦心装幀
四六判函入・總布装美本・寫眞十六葉挿入
◉定價金貳圓五拾錢（送料金十四錢）

急遽三版

果然嘆賞の聲潮の如く起る!!

◉小村侯爵曰く『日本國民の全部が本書を一讀する義務と必要がある』
◉藤村男爵曰く『有益且多趣味、近來第一の良書だ。廣く推奬したい』

尚各方面名士顯官より感嘆の狀續々寄せらる!

世界を知れ!　日本を知れ!

巨人傳、花形人物評、思想、文學、政治、宗教、此中にあり!

紳士、淑女、青年、學生、日本人皆讀め!

識見を高め、知識を廣めるに絕好名著

各學校、青年團、軍隊其他諸團體、續々注文!

「新日本國民の指導書だ」「實に面白い!　痛快な本だ!」と大好評!

目次（一部）
△太平洋を東へ
△最後の審判の廷
△痛い質問
△ガーフヰールド家
△星の下の立ち話し
△青草の上に寢轉んで
△重大なる結果
△東洋文明神聖論
△排日移民法痛擊
△千秋の恨事
△移民法と海軍の話
△錦絲閣酸のむれ
△珍らしい招待狀
△ハドソン河畔
△日本文學の世界化
△陸軍大學講演
△フラーザ十五階
△十五年間の計畫
△ウイリアムス大學
△日米問題討論會
△女子大學の印象
△新英洲南北
△命びろひ
△新聞米國の重要性
△日本文化の本質たる調和愛論
△ラキスク提督との立會討論
△新しき天才と立て
△太平洋問題の曙光
△親日家いろ〳〵
△日本部隊論
△白人保存論
△大演習
△次の世界大戰
△小鹿の歌
此の外　八十數項

東京本郷駒込坂下町
大日本雄辯會講談社
（振替東京三九三〇一番）各地書店にあり

農林省御指定機

インターナショナル
石油發動機
▲農村ノ振興
▲良機ノ撰定
あのくち式A一型ポンプ
泰明商會京城出張所
京城黃金町一丁目

朝鮮總督府專賣局製
參精
京城本町二丁目
發賣元　貴生堂
浴用一円　内用二円半
電本三八番・振替京城七六一番

パイロット
清涼味掬すべし
新製　エメライト萬年筆
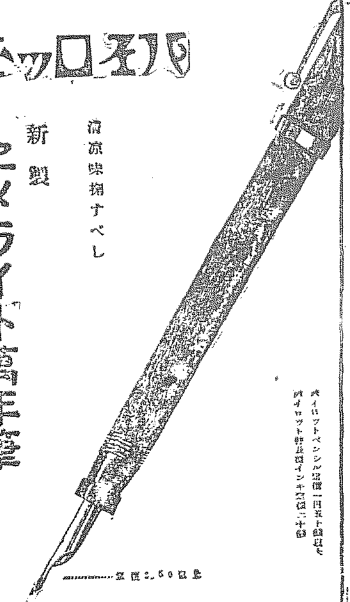
定價2.50以上

森永　コーラス
乳酸菌榮養飲料
健やかな夏を　おくるに　コーラス三味
美味…夏も溶け行く爽涼の味
榮養…乳酸菌に依り腸を整よ

一瓶を約三升の冷水に薄めて召上れ
八百五十瓦入
CH-6

東京　學校一覽表
定價送料共一部金五拾錢也（切手代用は三錢で拾九枚の事）
東京西巢鴨町三家（振替東京四六八四五）帝國學藝通信社

朝鮮自動車研究所
本所ハ無經驗者ヲ責任ヲ以テ運轉技術ナル機關運轉士タラシム
生徒本位ニテ學費最モ低廉其修業成績ハ他ニ比較セヨ
試驗ニ本所生徒ハ今ノ所十三回ノ合格者ヲ出セリ
運轉士御入用ノ際ハ御申込下サイ人物技術優良ナル者ヲ紹介ス
案内書ハ郵券封入申込次第送呈ス
京城府南崎町八番地古市町停留所前
朝鮮自動車研究所

排日の成行を張大元帥へ具申
積極策への牽制が目的 成らずば經濟絶交

【奉天十三日發】排日〇〇〇外交後援會の成行については十三日張大元帥に會の成行および實行方法につき申上のため北京に向つたがその內容は世間に宣傳せらるゝが如き大袈裟のものでなく、たゞ田中首相の聲明せる對滿蒙積極策に對抗せんとする牽制策で〇〇事件を解決政策の第一歩と見て出鼻を挫く手段に過ぎず第一手段として穩健に日本朝野の同情的聲援を得んことを望み若し貫徹せざる場合は第二手段として省民一致、大なる犠牲たる經濟絶交をなし初志を貫行すべく準備をとゝのへつゝあり事態は樂觀を許さずその成り行きは一般に注目されて居る

奉天省の排日は經濟的から政治問題へ
【懸案の解決はいまが最適】 奉天商議が決議文

【奉天十三日特電】奉天省長は商務總會が主となり排日貨排斥の猛烈なるをみてこれを阻止せずかへつてこれを煽動せんとする傾向がある、殊に今般組織せられた外交後援會を默認して經濟的には排日貨を交渉せしめ政治的には田中內閣の對滿蒙政策を非難し安東事件をたてに國論を喚起せんとして十二日右問題に關し大々的宣傳文を各方面に撒布した、吉田總領事は支那側の不當課税につき排日貨問題に對し斷乎たる態度をとるべく講究中である、支那側の排日は今や經濟的より政治問題へと飛躍し課税問題や〇〇事件は枝葉の問題となり日本の對滿政策の根本拒絶となりいよ〳〵深刻味を增してきたので奉天商業會議所では左の如く政府當局に打電した

支那官憲の對日行動は本年一月以後不當課税の徴收を企圖し帝國政府の嚴重なる抗議に會しつゝあるに拘らず最近更に奉天商務總會をして外交後援會を設立せしめ官憲の指導を秘密に附し排日排貨とともに煽動の政策を樹て各地に飛檄して一般に排日的空氣を釀成しつゝあり、この秋に當り徒らに彼等の輿論を喚け我國民の失望を招くが如き姑息の策を許さずこの際帝國政府は國論を重んじ親密なる日支兩國民間の平和と經濟を破壞し去らんとする彼等官憲の反省を促がすため必要の手段と方法を講じ斷乎としてこれ等の破壞的行動を防止せられたし、まことに政府の滿蒙に對する多年の懸案解決策の決行はいまを以て最適の時機なりと惟ふ右決議を以て要請す

排日運動には心配はない
新政策に原因せぬ 田中首相語る

【御殿場電報】田中首相はジュネーヴ會議決裂の顛末並に對支問題に關し諒解を求めるため十二日西園寺公を訪問會談した後對支問題につき左の如く述べた

撤兵はまだ何時やるか見當がつかない併し支那も大分內亂氣分が和らいで來たのみならず共產派も漸次影をひそめたので討赤の目的もなくなり何のために爭ふか判らなくなつたので漸次支那人も自覺平穩に復する事と期待してゐる、さうなれば關税問題等も眞面目に考慮される事にならうこの頃アメリカでも日本の對支積極方針に鑑み近く何とか新政策を樹立するだらうと言はれてゐる、奉天の排日運動を現內閣の對支新政策に基因すると評するものがあるがそれは當らぬ、大して心配することはない、森次官の渡支はその後の對支問題の經過を携へて行つたもので大連で芳澤公使その他と落合ふ事になつてゐる

齋藤全權ブラッセルへ

【十三日本府電報】齋藤全權は十日ロンドン發十三日同地經ベルギーブラッセルに向つた

附加税問題打合せ 和蘭公使が大連へ

【大連十三日發聯合】北京外交團首席オランダ公使オーデンダイツ

不當課税も承認の外はない
召電て歸國する マックマレー氏語る

ク大使は十二日朝大連に來り大和ホテルに投宿した同氏は十四日大連着の芳澤公使と會見

【安東縣特電】駐支アメリカ公使マックマレー氏は十三日午後七時半國境通過南行したこれより先氏は鴨綠江鐵橋まで出迎へた記者を快く車室に引見したがさすがに話が政治問題に入ることを避け少しも

◇……要領 を得させず結局日本の出兵問題や田中首相の對滿策又は無償關税問題の如きは知らぬ存ぜぬと逃げを張り アメリカを代表する公使として甚だ不興ではないか』と記者が 込めば『公使なるがゆゑに 來ないだからくらなんでも外交問 支那の內―とお茶をにごして 五厘附加税に話がおよぶとチ く―本音を吐いて

私は二年北京に駐在してゐるがまだ支那の事情はわからぬ、全く不可解な國だ自己の

◇……生存 にば汲々として國際を考へぬ故に で血を洗ふ爭鬪がたへず繰返されてゐる、私共は一日も早く 北が安協して平和支那の實現を望んでやまない併しこれは單なる私共第三者の考へる理想論に過ぎないであらう、戰爭は續く、金がなくなる、無理をする、その結果が不當課税やら色々の問題を惹起せしめる、貿易國としてこれ程迷惑な話はない、併し『困るからやるのだ』と、平氣である支那をいくら責めても、解決がつかう筈がないアメリカとて日本同樣不當課税問題に憤慨してゐるがかやうな見地から

◇……公認 するより外はないではないか

福建政府が關税自主

【北京十三日發】福建省政府は關税自主權獲得のため九日神聖委員六名を任命したが關税自主の宣布は南京政府勢力の下の各省に漸次波及の傾向である

し九月一日より實施を聲明した支那側關税問題につき打合せをなす筈

附加税をさらに郵便物にも賦課
十五日より實施 頻りに準備を急ぐ

【間島特電】支那側は不當附加税二分五厘の徴收は天圖鐵道および牛馬車運送の貨物にのみ實施して居たが十五日よりは更に小包郵便物にも賦課することゝしすでに準備中である しかし先頭もこの問題にて彼れこれ紛糾を見た直後だけに果して公衆がこれに應ずるか否か注視的となつてゐる因に龍井間における郵便は一日六百個郵便物外だと

關門トンネル起工延期

【東京電報】明年度より工事に着手するはずの關門トンネルは起工延期となつた卽ち同トンネルは完成豫定年度は昭和九年であり起工を急がずとも間に合ふといふにあるものなり

滿鐵豫算の打合せ

【東京電報】滿鐵の藤木理事は大連東京支社次長を帶同十三日午後一時大藏省に河田主計局長を訪ひ滿洲財界の事情を說明し明年度豫算編成方針に關し懇談を遂げ同二時三十分辭去したが滿鐵の明年度豫算は本年度の新規事業約三千萬圓に對し多少の增額をなす模樣

虐構の宣傳と誤解を去るため
課税問題の善後策を協議 大連會議の目的

【東京電報】大連會議の目的については巷說に傳へられてゐるが森次官は先づ芳澤公使より南京政府の近情および北京政府當局の意向をたゞした後、目下奉天總領事を中心に企圖しつゝある排日貨運動に對する考究および不買運動の根本が支那側において東方會議を誤解し所謂積極政策の際に神經過敏となり虐構の宣傳にあやまられ自暴する點ある事に鑑み、今後右の如き誤解を去らしむる方法および滿鐵運賃の不當課税問題の善後策を協議することとなつてゐる模樣である、なほ同會議には過般歸任した荒木少佐も出席するものとみられてゐる

阿片吸煙税 五十萬圓に上る

支那の阿片吸煙は禁止されて居るが奉天省公署では最近阿片吸煙を許可してゐる、又阿片販賣者は一等二等三等と區別され一等は年六百圓二等は四百圓の税金を課せられ、奉天城內に既に許可を與へたもの六十軒あり、その外に煙館が四百六十軒ありその税收年五十萬圓の巨額に上るといふ噂であるが安東縣市街だけで阿片館が四百六十一軒ありその税收は二十一萬圓に上り更に密賣者、罰金收入等が約三十萬圓となつてゐる、この阿片とい ふのは吸煙許可税と營業税とで阿片に陶醉する者および自家用としてこれ等の營業者によつて阿片が賣れまた日の暮び出る傳高い税金を課される營業者と味ふ者は税金の變十倍かの代金を支拂つてある(安東縣)

妥協は經濟關係
徴税範圍の擴大のため

【北京十三日發】南京、武漢妥協の一原因は南京政府の關税徴收範圍を擴大し經濟的に彌縫と抗せんとするにあると外交界は觀測してゐる

津浦線との聯絡不能

【上海十三日發】津浦線および運河方面の戰況は南軍に不利のため鐵道はすでに津浦線との聯絡切符の發賣を中止し南京およびその以北行貨物の取扱ひを中止した鎭江方面より負傷兵百餘名上海につき外人側の消息によれば揚州及び陷落し負傷兵は續々鎭江に入り込んでゐる

國聯支那代表

【北京十二日發】北京政府は九月の國際聯盟總會の支那代表をベルギー公使王景岐氏に決定した

蔣氏に對してクーデター斷行
市民は孫氏を歡迎 流言蜚語しきり

【南京十三日發共同】七月二十三日以來津浦線方面の南軍敗戰し負傷兵の召還したる者續延三萬餘人十一日夜蔣介石氏に對しクーデター斷行の流言あり市民は孫傳芳氏の來るを歡迎してゐる

孫傳芳氏に進撃停止を電命
最高幹部會議で 蚌埠以南々下を阻止

【北京十二日發聯合】張作霖氏は孫傳芳氏に蚌埠以南の進撃停止を電命十二日の最高幹部會議の結果決定した

山東軍の危機去る
隴海線を完全に占領す

【奉天十三日發】山東戰線に於ける三路に分れ攻勢を取りつゝあつた馮玉祥軍は山東曹州方面の方振武軍が鄭州十一軍に擊退されたのをはじめ、濟寧の石友三軍および徐州の馬鴻逵軍も共に擊退され隴海線は山東軍が完全に占領し全軍を通じて馮軍の損害三萬、山東軍五千と稱せられこれにて一時危がりし山東軍の危機全く去れり

海事金融の具體案成る
海運不況への對策 遞相から閣議へ

【東京電報】近時我海運界の不況はその極に達し從つてこれに對する金融も疏通を缺ぎドン底にあるので遞信省は若このまゝ放任する時はわが國海運政策に由々しき結果を惹すものとし

過般來 これが救濟策につき海事金融機關を確立すべく大藏當局と交渉を重ねてゐたが大藏省の同意を得たので次の閣議に附してその必要を力說し官民共に努力するはずであるが該案の內容は市中有力銀行並びに海上火災保險會社の醵出により海事金融の一環を擴へて貸出しを容易ならしめ〔?〕同時に……

六分
一、据置及償還期間 据置期間なし、貸附年度の終りより十ヶ年年賦償還
一、利子補給 市場利子八分と貸付利子六分との差額二分を政府より補給

右の結果十ヶ年後に政府の保償する額は約六千萬圓に達する見込みであると

ポルトガルに革命勃發す
閣員が探知して 不成功に終る

【リスボン十二日發聯合】今回又復ポルトガルに革命起り叛徒はクーデターを實行せんとしたが政府閣員はいち早くこれを探知し機敏な行動に出でたため革命は不成功に終つたなほ政府當局者の聲明する處によれば陸軍は大部分現政府に味方しこれを援助することになつてゐるから大丈夫國家の秩序を維持することが出來る、なほ內務部並びに地方駐屯軍司令官とも結束して現政府の防護に當たる旨聲明した

朝鮮といへば思出深い土地
國境設備も考慮する 上原廿師團長語る

【下關電報】新任二十師團長上原平太郎中將は家族七名と副官女中と共に十三日朝下關着同夜の連絡船で赴任するはずであるが中將は語る 明治四十一年から四年間龍山に勤務し東部督附として龍山分隊まで往復したことがあり、朝鮮は思出の深い土地である趣味として話す國のものはない國境方面の重要設備特に航空防備については計畫が無いでもないが往復の都合で早急に實現するかどうかは分らない尚十四日は釜山で休養し十五日朝龍山着の豫定

農敎養成所開所式
きのふ總監を迎へて

【水原電話】水原高等農林學校に附置されたる農敎養成所の開所式は十三日午前十一時より同校に於て擧行した、定刻加藤校長の式辭に始まり同訓辭、湯淺政務總監の告辭、米田知事の祝辭に次いで生徒總代の答辭ありて閉式、後祝宴を催ふしたちなみに來賓には湯淺政務總監、李學務局長、松井學務課長、渡邊農務課長、米田京畿道知事その他であつた

郵便飛行機大連へ到着

【大連十三日發】內鮮滿聯絡郵便飛行機二機は豫定の如く十三日午後六時五十分大連周水子飛行場に到着した

朝鮮博覽會の石井漠氏
右から夫人、石井氏、一人おいて小浪さん(慶會樓前にて)

委員會通り賦課額を可決
授業料値下論も出づ 京城學組評議會

京城學校組合評議會は連日委員會を開き昭和二年度個人別戶別割賦課額の査定をなしたが十二日終了十三日午後二時府廳內會議室で本會議を開催した委員長劉泰興氏は『一萬七千七人の課税人員について徹底審議の結果九十四人の課額を增し九十二人の減、二人削除と原案を修正、その結果總額廿三萬千五百廿八圓十錢となり原案より百九十五圓廿錢の增を來し、一戶當り負擔額は十三圓二錢となつた』と報告し直に

可決 したが、金昌斗氏より意見として『普通學校授業料七十錢は高いから、もつと低額にしてほしい』と論じ、吉村內務課長は『經濟困難の折とて實行不可能であり、又通學者中の貧困者には授業料免除の方法もとつてゐるから直にその必要はなからう』と答辯し、同一問題について西乘擇、林敬鎬、劉泰興氏等互ひに論じあつたが午後三時半散會した

田中首相が園公を訪問

【御殿場電報】十三日午前十時四十二分御殿場についた田中首相は直に西園寺公を訪問し約一時間餘會談午後零時四十八分御殿場發三島より自動車で修善寺新井旅館に落ちついた

金肥使用高 廿萬圓突破

咸鏡南道內で本年春作に使用した金肥は二十萬八千七百九十六圓余に達しこの內譯は指導獎勵にて購入額十三萬五千九百七十六圓余、個人購入五萬八千六百九十八圓余、東拓所有地一萬四千百二十圓余となつて居るが最も多く使用された大豆粕は昨年に比して一萬四千六百余枚の增、十年に比すれば約二十倍の激增である、價格は共同購入は咸興渡し一枚三圓三錢五

高木氏陞敍

【東京電報】十三日左の如く發表された
京城帝國大學敎授 正五位 高木市之助
陞敍高等官二等

任府技師(四) 道技師兼營林技師 山本爵巳
任府技師(五) 地方技師 尾崎史郎
任府技師(五) 農林技手 吉池四郎
任府技師(七) 同 赤松智城
任京城帝大敎授(四) 土木技師 德永〔?〕三
依願免本職 地方小作官(香川縣) 北條智明
任朝鮮總督府道技師(四等) 府技手 西川〔?〕八
府水產試驗場技師 國分直太郎
府營林場技師 德永〔?〕
依願免本官(各通) 大使館附參事官 佐分利貞男
英吉利在勤を仰付らる

井上氏叙位叙勳

【東京電報】政友會代議士井上敬之助氏逝去につき左の如く敍位敍勳の御沙汰があつた
敍正五位敍勳三等 授旭日中綬章 井上敬之助

末弘威麿氏追賜

【東京電報】去る八日逝去した西園寺公令弟京都立命館大學理事末弘威麿氏に對しその育英事業に盡くせる功勞を思召され十三日次の如く位記を賜はつた
特旨を以て位記を追賜せらる
敍從五位 故末弘威麿

會

◇夏季講習會 十三日午後八時より山手町仁川公會堂に於て全大邱聯盟主事今村忠助氏の講演會
◇仁川商業學校同窓會 十四日午後一時より同校講堂にて開催(仁川)
◇朝鮮佛教團講演會 十五日午後八時三十分より同團會館に於て加波隆性師の講演會を開催

人

◇笠神本社編輯局長 十三日朝水原、卽日歸城
◇土師盛貞氏(京畿道警察部長)管內事務視察の爲め十五日より三日間の豫定にて抱川、漣川、楊州の各地に出張
◇馬場龜格氏(龍山憲兵分隊長)三日新任挨拶のため本社來訪
◇山內伊平氏(金剛山電氣專務)十三日入城楠村病院へ入院
◇マックマレー氏(駐支米國大使)東京に於ける本國駐在大使と對支外交政策打合せの爲十四日午前十時京城驛通過東京へ
◇山之內勝雄氏(滿鐵監査役)▲山中忠勤氏(東京拓殖通信理事)十二日夜入城天眞樓滞在中
◇中山榮造氏(寶樂家)十二日入城朝鮮ホテル

一束

◇京都帝國大學生一行三十名は十三日午前八時五分平壤に出發
◇第一商業學校職員生徒四十八名午後十時三十分入城二見旅館

茶話

京城府黄金町杉平錄氏から本社松岡副社長に左の來狀があつた
▲私は七月初め京城出發郷里に歸省しその際に東上し貴社御催しの朝鮮博覽會を拜見致し候、▲初めは着京早々小生一人にて不取敢拜見致し候、その次ぎは友人の案內をして參り候が誠に結構なる御企てにて內地の方々に朝鮮を知らしむるに非常に有効であることを痛感仕候▲發車御身邊かたぐ貴社の御努力に感謝の意を表し候

經濟

金組漁業資金 多くは望めぬ

漁業組合に對する金融緩和策は目下殖銀當局で熱心に調査中であるが當初問題が金融方針を誤つた點もある卽ち單に金利の高下のみ云々と殖銀から金組を受けさすことにしたが殖銀は資金を貸出すのみで手が届かぬので貸出先の組合の內容が何時までも充實せず貸出約二百萬圓は殆ど固定して仕舞つた形である近年各漁港共漁獲が減少し中には漁法の變化等で經營の途も出來たので倒れるものも出で漁業組合は殖銀から取引停止を喰つたと同樣になり以前漁業組合側で自ら回避して居た金融組合の金融を受けるべく熱心に運動してゐる、各種の情勢を綜合してこの方が本筋であり今後金融組合の漁業組合貸出は漸增すべきであるが前記の行きがゝりがあり且つ漁業組合が何れも疲弊してゐるので急に大なる期待は出來ぬ

金剛電鐵昌道開通

金剛山電氣鐵道株式會社の鐵道敷設工事は揚杞間道昌道間五マイルの工事外に進捗し此の程運搬設備成竣の上來る九月一日から開通することになつた工費は約八十萬圓を要した

して三ケ年繼續使用することになつたので、一般線とするには朝鮮の同意を受けて委任經營の形を取らねばならず、また鐵道省局としての設備としては警察線を必要とするので、早速昌道驛を設備し乃至開始することとなつたが手續き煩雜なるに鑑み大村局長より遞信に照會したい旨を答へた

運送合同大會 準備協議會

朝鮮運送業者合同有志會では全鮮有志大會開催の下準備として來る十七日京城商業會議所で委員有志會を開き、全鮮より約四十名出席、大會開催並に規格案の作成其他に付き協議する由

石油關税引上 痛痒を感ぜぬ

內地の石油關税が引上されるものは燈火油と揮發油の二級品だけで重油と揮發油の一級品は例外にあるが鮮內の揮發油の多い部分で揮發油の二級品と云へばスタンダードの赤馬ライジングサンの松貝位がそれであるしかし關税を內地並みに引上げてもそのために市價が動くとは思はれぬ、それ故に騷ぐ程のものではなく却つて騷がぬ方がよくはないかと思ふ關税引上の聲打撃を受けるのは石油會社であるが總督府の打ち芝居と思ふから朝鮮の關税引上位では何等痛痒を感じない小賣商店に至つては從來關税の恩典に浴して居らぬから引上られても痛痒はない、內地油と外油との立場に相違を來すと云ふこともない

農村外油需要減退

鮮內に於ける地方農民のカンテラに使ふ石油は個々は甚だ微量であるが全體では驚異的數量に上る而して從來は殆ど外油がこの方面に需要されて居たが急速に內地油と代りつゝあり、これまで油櫃が少い點で外油が歡迎されたが最近農村も不況で油櫃の多少よりは約一圓安い內地石油を買ふやうになつた

綿布輸出解禁

外務省電報＝鮮に輸出を禁止中であつた淡口綿綿布類、生綿の輸出は八月十一日より解禁し綿花も不日輸出解禁の筈

鮮米移出と代用食糧

【總督府財務局調査】八月上旬鮮米の移輸出と粟外米の輸移入狀況並びに昨年十一月以來の輸移出入累計は左の如くである

●鮮米の移輸出

	本年	前年
八月上旬	[illegible]石	[illegible]石
累計	[illegible]	[illegible]

●外米の輸移入

	本年	前年
八月上旬	[illegible]	[illegible]
累計	[illegible]	[illegible]

●粟の輸入

	本年	前年
八月上旬	[illegible]	[illegible]
累計	[illegible]	[illegible]

嶺南線の開放を (咸南)

新興郡の朝鮮水電專用の嶺南線(十二哩)を一般に開放されたいと新興郡咸興では水電會社に交渉すると共に鐵道局に陳情してゐる、同鐵道は延長僅かに十二哩で受益者も七、八千人に過ぎぬが、朝鮮鐵道の成行が注目されてゐる卽ちその免許線なので、水電會社が昨年工事材料運搬用と

各地期米後止

先限▲下關三三、二三▲桑名夕場十一ヨ三三、六〇十二▲五八▲名古屋三二、六四▲金澤三一、三五▲熊本三二、五五
大阪最終氣配七十四錢(一丁高)

大阪期米俵合

	賣方	買方	取組高(石)
當限	一五	一三	四二、五〇〇
中限	二三	二三	[illegible]
先限	二七	二[illegible]	八九、[illegible]

鮮內延べ(十三日後場)

	寄附	大引	高値	安値
▲釜山 八中	―	―	―	―
八末	[illegible]	[illegible]	[illegible]	[illegible]
九中	[illegible]	[illegible]	[illegible]	[illegible]
九末	[illegible]	[illegible]	[illegible]	[illegible]
出來高	一、八〇〇石			
▲大邱 八中	―	―	―	―
八末	―	―	―	―
九中	―	[illegible]	[illegible]	[illegible]
九末	[illegible]	[illegible]	[illegible]	[illegible]
出來高	[illegible]石			
▲群山 八中	―	―	―	―
八末	―	―	―	―
九中	―	―	―	―
九末	[illegible]	[illegible]	[illegible]	[illegible]
出來高	[illegible]石			

新米祝儀商ひ

【仁川電話】十三日京畿道平澤柚內商店から新米二叺の入荷があり地場杉野商店との間に石三十二圓替で祝儀取引が行はれた、米質は鮮外米で昨年に比べて二十日早い

◎期正米◎

◎株式◎

大株短期引跡

新東 七十七圓二(十錢高)
新鐘 百卅一圓七(卅錢高)
新原 四十七圓五(十錢高)
新百卅六圓丁度(四十錢高)

安田銀總會

【東京電報】安田銀行は十三日定時株主總會を開き利益金處分案(配當一割前期に比し二分の減)を可決し北濱支店廢止の件を可決增員取締役二名は營業部長森廣藏、大阪支店長須田男三氏を選擧した

採鹽成績良好

(專賣局調査)今月十日現在採鹽狀況を見るに廣梁灣管內七千七十六萬五千斤朱安管內四千九百七十斤南市三百二十七萬九千五百斤合計一億二千三百五萬一千斤に達し之を前年同期の一億四千七百八十二萬三千斤に對比すれば二千四百七十七萬二千斤の減少となつて居るが今年は雨期後の採鹽成績は比較的良好であり一時悲觀された官鹽製額も昨年程度には達するであらうと

朝鐵上旬業績

朝鮮鐵道會社八月上旬業績は左の通り
▲乘車人員四萬一千四百二十人前年同期より千七百九十三人增▲手荷物運搬高六萬四千三百八十六斤前年同期より一萬五千二百十三斤增▲貨物噸數九千四百二十三噸前年同期に比し六百二十一噸增▲客車收入二萬六千五百十七圓前年に比し三千二百五十八圓增▲貨車收入二萬五百四十四圓前年より七百八十九圓減▲收入計四萬八千二百七十二圓增 一日一哩平均收入十五圓八十一錢前年より三十八錢增

內閣と朝鮮

京城日報

一

財政緊縮期における財務當局の惱みは、大なり小なり共通したものがある。いつも『ない袖はふれぬ』といふ極まり文句を以て新規要求に對して拒絕を擲ふのだが、それをふらせやうといふ注文も無理ではない。總督府來年度豫算においても各部の新規要求は五千萬圓を超え、しかもこれに對する財源は千三百萬圓位しかないといふ。これを解して豫算の分捕戰といへぬこともないが、總督府當局の語つた如く內地豫算の十七億圓に對して朝鮮の二億圓そこ〳〵は如何にも貧弱である。殊に朝鮮は何もかも創始時代、謂はゞ働き時代であつて、これから金をかけて自然資源を開發し、產業を振興し、文化施設をもしなければならぬ必要が、內地以上にあるのだから、各部局がそれ〴〵積極的に新規事業を計畫するのは當然のことであつて、殊に朝鮮においては豫算における消極政策なるものは殆ど見られもなく、殆ど總て積極政策なるは、豫算分捕の實に合理的なるを意識してゐるではないか。これは目下評判の各省豫算分捕戰と大分趣をことにしてゐる。

二

しかも朝鮮に財政緊縮論がなく豫算消極論がないのは、主として朝鮮の豫算が政府の補給金並に公債によつて成り立つ建前にあるからであらう。即ち朝鮮の財政が獨立してをらず、母國の脛嚙りをしてゐるのだから、どうしても母國と論に一致せざるを得ない苦である。われ等はその脛嚙りが現下の朝鮮としてやむを得ないものと信ずるが朝鮮といふものを一人前にするためには、財政として、もつと財政的獨立をすべきであると思つてゐる。われ等が屢々財政上の方針として內地における緊縮、朝鮮における積極を提唱したのはこの見地によるのであつて、特に昨年度も今年度もこの希望はとにかく達せられた譯である。」

三

この緊縮豫算の觀念的方針が消極主義の政友會內閣に承繼せられた位だから、朝鮮の官民は積極主義の民政黨內閣の下には、一層朝鮮豫算の積極化が行はれるものゝ如く信じてゐたものが少くなかつたのであるが、ところが最近の傾向では、それがどうも難しいやうだ。即ち現內閣は內地における緊縮方針實現に忙しく、それさへ在野時代に描き出した手形に對し、イザ實現段階となつて見ると、財源は極めて乏しく、如何に節約してもその幾分の決濟も出來ないので、三土藏相は實際出發の曖らしい。從つて朝鮮に對して補給金の增額、公債の增加を承認する如きことは、あまり望みがないのではあるまいか。公債の如きも、現內閣は一億五千萬圓の新規發行額の中において、一般會計の分を減じ、それを特別會計の方に廻し、お蔭で朝鮮の鐵道財源も出來た次第であるが、實際においては、かりに新規公債を增加しても、なか〳〵朝鮮へまで『お鉢』を廻しさうもない。すでに小川鐵相の如きは三千萬圓の鐵道公債增加を要求せんとしてゐるし、一般會計の分でも公債財源のものが相當增額を掴かざるを得ないであらう。朝鮮事業公債は豫定額の一千九百萬圓以上を望んでも、その成功は疑はしく思はれる。」

四

消極主義の政友內閣において朝鮮豫算の積極方針が實現し、積極主義の現內閣において、かへつて朝鮮豫算の消極化を余儀なくせられる相なのは、別段不可解ではない。內地に積極なる以上、朝鮮に確固の手は届き兼ねるのである。さうなると現內閣に對して朝鮮官民は幻滅感、失望感を生ぜざるを得ないであらう。現內閣には水野文相の如く朝鮮をよく理解してゐる人物も居るし、田中首相も既に前總督期には可なり興味と熱とを持つてゐる以上、われ等は現內閣が朝鮮に對して、前內閣にも劣るやうな待遇をしないであらうことを希望する。」

一教師と一生徒

バスビーとハウスの話

在英國　高橋濱吉

ウエストミンスター寺院は古くして最も美麗なる英國國の代表的建築物であつて、この寺院の內で除いては何れの國王も必ず戴冠式を擧げた處であり、幾千個か數へきれぬ多くの國家的儀式が茲から執行された寺である。しかも寺であり儀式場であるばかりでなく國王や王妃の遺骸をはじめ、過去英國の歷史において政治に、軍事に、文學に藝術に、勳勞いちじるしき人々の遺骸を葬つてゐる處で、寧ろ寺といはんより光輝ある英國歷史を形づくつた人々の靈場であるといふ方が適當かも知れぬ。英國の歷史に光輝を添へた人々に對し國家が賦興しうる最高の名譽は卽ちこの寺院の內に葬る事である、實にウエストミンスター寺院こそは英國が有する歷史の縮圖であり英國最高の至寶である。しかもワシントンアーヴイングが『勝れる人々はさながら自分達の知己親友の墓にでも來た心持ちで逍遙してゐる』といふた際に、英國人にとりては最も親しみの深い、なつかしみのある寺院である。英國の學術史、文學史、國家史上に顯れてゐる人々は悉く茲に眠る、或は床にそれ〴〵其人物をシムボライズして彫られてゐるがこの寺院の一角に聞くもゆかしく、文教きエピソードのある一教師と一生徒の寳石の並びたてる事を忘れてはならぬ。此エピソードこそ英國が今日老ひたるとはいへヴイクトリア女王が『日輪背てその國に沒せず』と誇つた地球表面に九十余個の散在せる植民地を統治し、本國の九十一倍強の屬領にその威をかゞやかしてゐる一面の理由を說明しうるものである。このエピソードこそ英國人の特性、國民性の一端を知りうる貴きものである。英國はすでに老たりといへども確乎たる現狀を維持するだけの底力を有し、米國は壯年にしてその意氣盛んなりといへどもすでに先の見えて來てゐるのもかかるエピソードの有無のみによつてもこれを判斷しうる。

一教師といふのはかの五十年間の久しきウエストミンスター學校の校長たりしバスビー博士で、生徒は後に神學者として有名となつたサウス博士である。サウス博士が未だ子供の頃ウエストミンスター學校に入學した際、バスビー博士はこの頑固な子供は將來大いに恐るべき奴だ、容赦なく打ちで叩き飛ばしてやらう』といふた。であつた。かくてサウス博士は寛嚴の下にこの一生徒を育成したので英國における大紳士にそだてあげられたのである、後年サウス博士が臨終の際師バスビー博士と相並んで埋葬せられん事を遺言して最後の息を引とつたといふ。

エピソードといふのはこの簡單な文字で述べうるものである。然しこの兩人の間に流れてゐた思想は何人によりても記述できない程至嚴、至誠、至聖のものであつた。英國人はこれを知らなければならぬ。英國人はネルソン提督がトラフアガル海戰において信號したる『英國は各人がその義務を盡くさんことを望む』との文言の中『望む』なる語は英國々民に對しては不適當である『命ず』と言ひ換ふべきであつたと評してゐる。英國過去の教育についても一旦義務なることを知つたならば寸毫の猶豫なく萬難を排してこれを遂行する。答へをするのも分限でない、その理由を質すのもまた分限でない。是命是從ふ、教師はその生徒に絕對的にして盲從せざる服從を期待した。かくして國の英國紳士を教養したのであつた。

英國の教師は一生徒の非行を他の生徒に對し質問するを恥ぢとし常に生徒の言を信じ一毫の疑念をさしはさまなかつた。ラグビー學校長アーノルド博士は常にその生徒に質問するに當り『お前が左樣いふならばそれでよい、勿論余はお前の言を信ずる』といひたりといふ。彼等の卑しむ所は邪惡にあらずして、其邪惡に從する不正の行爲である。教師より如何に體罰をうけても峻嚴なる教育をうけても甘受したのであつた。

かくて義務の觀念の育成に力を注ぎたると、體罰をその儀態としたるとにより今日の英國をきづきあげたいはゆる『英國紳士』を育成し得たのであつた。

今日英國教育の現狀を見るに時代と共にその趣きをことにしかけてゐる。英國のグレイト、スクールズと稱するイートン、ハロー、ラグビー、ウインチエスター、シリユスベリー、ウエストミンスター等にはこの英國盛時の空氣は今なほ味はひうるが、その他の多くの學校にはいはゆる新らしい空氣が流れ込んで、果して英國を背負つてたつた過去の如き『英國紳士』が育成できるかと疑問をいだいてゐる大先輩もゐる。然しオックスフォード大學の門前に、彼の世界大戰爭の際學生が皆ペンをすてゝ劍をとり邦家の危急を救つた記念碑を見る時、或はホワイトホール前の無名の戰士の記念碑セノタフや、その他市中に散在する世界大戰の記念碑の前に、いぢらしい英國少年少女が每日野邊の草花をさゝげて默禱して行く姿を見る時、新らしい空氣は如何に流れ込んできても、英國の傳統的空氣の中にはやはりこのエピソードに讚める精神がひそんでゐる事を讚める。幾多の歷史的遺物傳統的精神の環境は、老後期に入れる英國を更に角ありたてゝ行きつゝあるのだ。（六、二）

ドール賞の横斷飛行

參加飛行家十五名

アメリカ紐育土ハワイ間の太平洋横斷飛行ドール氏懸賞飛行は十二日正午をもつて開始された。ドール氏はハワイの甘蔗王であつて、懸賞飛行賞金は第一着者に二萬五千ドル、第二着者に一萬ドルを提供することになつてゐる。今回の懸賞飛行に參加を申し込んだ十五名の飛行家氏名その使用機およびその他の模樣等を次ぎに略記して見やう。

▲アーリング、リビングストン氏は加州バークレーから單葉機で七日午後十時オークランドの飛行場に到着航空士を同乘させず

▲單身ハワイに向ふ意氣込であるミシガン州フリントのジョン、エーギー、ペドバー氏は複葉機を使用し七日午前九時フリントよりオークランドへ到着した同氏は加州のマンリー、ローイング氏は航空士として同乘させかつ學校教師ミルドレッド、ドーラン氏をも同乘させると

▲オクラホマ州オクラホマ市のベンネット、グリフイン中尉は單葉機を使用しオクラホマ市バートルス、ヴイールのエー、エル、ヘンリー氏を航空士として同乘させるはずで六日午後五時サンタモニカ經由オクラホマからオークランドに到着した

▲加州サンヂエゴのノルマー、ゴツダード中尉は同じく單葉機を使用する筈で七日午後六時サンヂエゴからオークランドに到着した。

▲加州ロスアンゼルスのフランク、エル、クラーク氏は複葉機を使用しサンタモニカから七日午後四時サンフランシスコ、クリツシー飛行場に到着した。

▲加州ホリーウツドのアート、ゲーベル氏は單葉機で八日午前六時サンタモニカからサンフランシスコに飛行して來た

▲ホノルルのマーチン、デエンセン氏はサンフランシスコの飛行機工場へ單葉機を註文してあつたがこの飛行機が八日正午に竣工引渡を受けた

▲ミシガン州デトロイトのフレデリツク、エー、ヂヤイルス氏は複葉機で九日サンフランシスコに飛行して來た

▲イリノイ州ローマツクスのチアーリス、ダブリウ、パークハースト氏は複葉機を使用し同州ピーオリアのウルフ、シー、ローエス氏を航空士として九日午前五時ローマツクスからサンフランシスコに飛行して來た

▲テキサス州ダラスのウイリアム、イー、アーウイン大尉は單葉機を用ひ自分の妻君を航空士として同地より九日サンフランシスコに飛行して來た

▲ロスアンゼルスのジヤツク、フロスト氏は有名な新聞王ハースト氏の所有にかゝる單葉機を使用し八日ロスアンゼルスよりサンフランシスコに飛行した來た

▲加州サンヂエゴのジヨージ、カヴエル中尉は單葉機を使用しバレウヨウスキー中尉を航空士としてサンヂエゴから九日の晚サンフランシスコに飛行して來た

▲サンフランシスコのロバート、フアウラー氏は飛行參加保證金百ドルを納付したが使用機が未だ手に入らないので弱りぬいてゐる

▲ロスアンゼルスのエー、ヴイ、ロガース大尉は單葉機を用ひ一ランド、ブライアンド氏を航空士としてロスアンゼルスに來たるが未だ飛行計畫を發表してゐない

▲加州ロングビーチのゼー、エル、グリフイン大尉は單葉機を用ひデツドランド、グレン氏を航空士として目下サンタモニカにあるが未だ飛行計畫を發表してゐない

紐育一躍して第四位となつた

アメリカ大リーグ戰績

【ニユーヨーク七日發聯合】八月七日までのアメリカ二大野球リーグ戰の成績順位は左の通りである ナショナル、リーグではシカゴが第一位となり、アメリカン、リーグでは第四位のニユーヨークが一躍一位となつた

ナショナル、リーグ

	試合數	勝	負	勝率
シカゴ	一〇三	六四	三九	〇、六二一
ピッツバーグ	一〇一	六〇	四一	〇、五九四
セントルイス	一〇三	五九	四四	〇、五七三
ニユーヨーク	一〇六	五七	四九	〇、五三七
シンシナチ	一〇五	四九	五六	〇、四六七
ブルツクリン	一〇四	四八	五六	〇、四六二
ボストン	九八	三八	六〇	〇、三八八
フイラデルフイア	一〇一	三九	六二	〇、三八六

アメリカンリーグ

	試合數	勝	負	勝率
ニユーヨーク	一〇七	七六	三一	〇、七一〇
ワシントン	一〇四	六〇	四四	〇、五七七
デトロイト	一〇二	五五	四七	〇、五三九
フイラデルフイア	一〇五	五五	五〇	〇、五二四
シカゴ	一〇九	五三	五六	〇、四八六
クリーヴランド	一〇六	四四	六二	〇、四一五
セントルイス	一〇三	四一	六二	〇、三九八
ボストン	一〇四	三四	七〇	〇、三二七

更生支那の內觀 (12)

池田桃川

便衣隊の試驗（一）

今度革命軍が常勝の榮譽を得た裏面には、便衣隊といつて、今まで無かつた別動隊の活躍があつたことを見落してはならない。彼等便衣隊は、普通服を纏ひ、本隊に先だつて目ざす都市に入り込み、官憲に、軍隊內に、商業內に、あらゆる攪亂行動をしてをいて、本隊の進擊を助ける。そのやり方が巧妙な功驗にしてかつ勇敢なので、行くとして成功せざるはなく、ために、本隊の進軍は、恰も無人の境を行くやうな有樣であつた、尤もこの便衣隊はよいことばかりはしない、時にはその破竹の勢を驕つて、掠奪や婦人凌辱をやらかし、地方の秩序をみだしたことも多々であるが、もと〳〵そんな役割をあてに働く彼等のことであつて見れば、上記の絕對服從を期するのは無理かも知れない。その功罪を論ずる日になると、簡單には片づけられないが、この新案工夫になる便衣隊が、本隊の戰勝を便利ならしめて、常勝軍の名を博せしめたのは事實である。」

この便衣隊も、地方々々で、無賴漢の阿附するもの多く、爲に色んな弊害が起こつたので、蔣總司令は、上海占領後、これ等惡分子を一掃し、純正國民黨員のみを以て組織め、そして入隊志願者を募集した。便衣隊といつても、誰もかれも、すぐ入隊が出來ると思ふと間違ひだ。

左に述べる一例は、去る六月五日、第二十六軍が上海において宣傳員を募集したる時の實狀で、これを以て見れば、蔣總司令は、この宣傳員にいかに重きを置き、一般青年子弟の、入隊希望の、いかに甚だしきかを知ることが出來る。

當日の受驗者は約二千人で、採用人員は五百名。試驗は口頭と筆記の二種で、口頭は一人約十分で終る。筆記は黨義問題、黨綱問題、歷史、地理の四種で、各題時間が與へられる。今その問題の大要を記して見よう。

主義問題

（一）三民主義とは何人の創造なりや其の內容如何

（二）總理の遺囑中『民衆を喚起し世界を聯合し平等を以て我民族を待つ』の解釋如何

（三）軍政、訓政、憲政時期の解釋

（四）何を帝國主義と謂ふか

（五）何を國民革命といふか

以上の中任意に三題を擇ぶべし

黨務見解

（一）黨運動の意義

（二）國民十三年本黨改組の際共產分子の入黨を許したるは外的なりやしかして今日之を驅逐する理由如何

（三）民生主義と共產主義の異同

（四）黨員と黨との關係如何

以上の中任意に三題を擇ぶべし

歷史

（一）太平天國と義和團とは共に民族革命運動なるが何ゆゑに共に失敗せしや

（二）劉邦はしば〳〵戰つて敗れ項羽は百戰百勝したるがつひに劉は項を破る。その理由はいづこにありや

（三）帝國主義の侵略に中國が屢しば何時なりや、しかしていかなる條約を訂せしか

（四）湯武革命は何ゆゑに國民革命と同じからざるか

右の中任意に二題を擇ぶべし

地理

（一）中國を幾省に分つか、廣東、北京、武昌は各何省にありや、現在幾省が幾軍のものにして幾省が張作霖のものおよび幾省が共產黨に歸屬せられたるか、試述せよ。

（二）中國沿海商埠の名を擧げよ

（三）外人に租借せられたる租界および租借地の名を擧げよ

（四）中國の大山脈の名を擧げよ

以上の中任意に二題を擇ぶべし

銅像になる有頂天の張雨亭

貨幣切手にも肖像を入れ妻妾子女にも勝手に尊稱

張作霖は大元帥就任後一時非常な難局に立つたが四圍の形勢又々有利に好轉しその地位の安固を確保する見込が立つたものか、大元帥就任記念事業とでもいつた樣な計劃が那々擬ぎ出され再び元の得意時代を描出した、この事業の中おもなものは第一に發表されたのが鑄造貨幣に大元帥の心理をとらへた銅貨鑄造である、表面に大元帥の肖像を鑄込み裏面に國旗に倣ひ國徽を象る旨、四百余州君臨の肖像を徹底的に表現する目的で目下その準備中だ、第二は京畿一帶稀有の旱魃に苦しむ多數農民救濟のため大元帥の肖像額を投出してこの費用に充てるといふ人氣取策だ、第三は大元帥記念郵便切手の發行である、五厘、一錢、二錢、四錢、五錢、十錢、二十錢、四十錢、五十錢、一元の十種に大元帥の肖像をすり込み隈く流通させる計劃の下にこの程漸く準備成りいよ〳〵近く發行される、第四は大元帥の銅像建立だ。銅像は北京城外北陵東陵の中間にある大元帥の郎の園ん中に、巨製の張大元帥が國外支那全土を睥睨したもの。これを支那人にいはせると蔣介石に迫るものだといふ。第五は張作霖の夫人及その子女に對する敬稱である。第二夫人より第五夫人に至る四名は順次『安』『國』『鐵』『威』の各一字を冠名として從來の名を廢止すること、その子女中男子に對しては一樣に名の次ぎに『公子』の敬稱を附することゝなつた。

食糧欠乏の時代

チ大佐豫言

◇

エヂンバラの化學醫藥協會の會員たるデーボリット大佐は協會の會合席上で世界の人口が現在の增加率を以て進めば今世紀の終末期に至り恐るべき食糧缺乏の災厄に遭遇するに至るであらうと豫言す

◇

氏の言によれば世界の生產力は一八〇〇年より百年間において約二倍の增加を示しこの增加率は現在においてなほ持續いてゐるが那邊は極めて急で現在の農業法を以てすれば全世界のあらゆる良地を耕すともこの食糧缺乏を防止することは出來ぬといふことである氏は結論としてこれが緩和の對策は無期遊出力を利用することであるといひなほその內でも蠶業が一番有望であるといつてゐる

獨唱の夕べ

中村孃を迎へ

仁川高女出身者の同窓會の主催で中村孃を迎へ十九日午後八時から公會堂で『獨唱の夕べ』を開催するはず、孃は本紙がしば〳〵紹介した通り獨逸聲樂界の大家セジユヒン氏の高弟であり、歌姬のやうな美しい聲の持主で、聲樂家として錚々たる點から仁川の樂壇に確に大きな喜びをもたらすものであらう

村の收穫

寺田壽夫

北漢山麓の京日キャンピングでつい一週間を暮してしまつた。はじめは、テント生活がどんなものかを見學するため、一日か二日位ほんのひやかし的に體驗したい考へだつたが、いざとなると、とう〳〵村長といふ甘い役職を奪られて、テント村から一歩も外へ踏み出せなくなつてしまつた。何しろ朝鮮でのパブリックキャンピングとしては、今度の京日テント村が先鞭をつけたわけだが、京日としても經驗のない企てなので、うまく行くかどうかを危んで居た。第一にテントが揃つて居ないので、多少の躊躇は當然の前だつたが、躊躇するよりうむが安いといふか、村がはじまつてからは、非常に平和な愉快な日を以て始終した。

村人五十余名が顏を揃へると共に村長、副村長、助役その他役員の選擧、各部長、テント建設等一通り理に準備してまづ一日までにまがりなりにも京日テント村が組織された。ところが、まだ出來たての二日目に、早くも荒天の見舞ひを受けた。村は建設事業で忙しい午後一時頃、突如として暴風雨の襲來を受けた。村はめちや〳〵にされたが、幸ひに村人の大多數は附近の寺に避難し、十數名の人が居殘つて村の撲滅を防いだ。この大風で、テント村は見切りをつける人があらうと豫想はしてゐたが、幸ひに夫れも杞憂に終り翌日は村人が全力をあげて復興に努力した。そして夜までには村も舊態に復し、醫務班、ラヂオ班、寫眞班、新聞班等も組織的に活動をはじめた。

三日目の晚からは、キャムプファイヤーもはじまつた。美しい星月夜に、赤銅色に日にやけた村人が、燃えさかる篝火を取り圍んで、何のわだかまりもなく、大自然に融合した氣持をもつて、唄ひ踊るさまは純な詩化された悅惚境であつた。村の人は朝六時起床喇叭で起きてから、夜十時半キャムプファイヤーが終へて『チヨウナラ、おやすみ』とお互ひに歡樂の言葉を交して砂上の床に眠るまで、終日いろ〳〵な日課に追はれるのである。

村には、專門學校の教授もをれば、陸軍の將校も居る。救世軍士官もをれば、家主さんも居る。お醫者さんも居れば、畫家も、學生さんも居る。ブルも居ればプロも居る。これらの人々が一つのテントに十人位雜居して、何の不平も不足もなく平和に一週間を過ごしたことはそも〳〵何のためだらう……。

それは自然が、われ〳〵に働きかける心理的の作用は勿論、お互ひが『村は平和であらねばならぬ健康と慰安を、一週間の收穫とせねばならない』こうした不文律を守つて、お互ひが無邪氣で率直で謙讓であつたからである。」

來年もまた、必ずキャンピングに集まりませう——これがお互ひが發した別れの言葉だつた。

內科　胃腸病
京城明治町二丁目公設市場前
石川醫院
電話本局二三九〇番　三五九九

蠅の恐るべきを知り牛印蠅取紙のある事を知られよ
專賣特許　牛印蠅取紙
滿鮮總代理店
松本商店
釜山府本町一丁目
電話一八一五番

專賣特許療法
男
生殖器の冷水浴
短小と機能衰弱に特に有効第一！
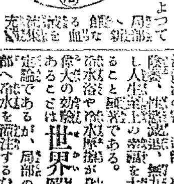
日本政府登錄商標
世界醫學界の

衛生博覽會や發明共進會で名譽大金牌受領
醫學博士八名實驗證明及び讚辭
眞空水治療法器
包莖安全自療器
無代進呈（非賣品）圖入說明書　全部
ハガキで御申込下さい
—匿名で密送す—
東京　新療法研究所

一道一品推薦

朝鮮名産投票

投票用紙はハガキ（道名と目的物及び投票者の住所姓名記入のこと）

投票締切は來る九月三十日

特産品に非ざる廣告的の一般商品の投票は採らず（十三日迄の整理數）

忠北道

二二三七票 芙江苗木
一二〇票 天然炭酸クリスタル
一一七票 永同晒葛
一〇四票 黒鉛
五五票 朝鮮紙
▲四二票永同胡桃▲二二票毛皮▲六票雜穀大豆▲四票デイリクリーム▲三票蠶業▲一五票芙江カラマツ丸太

平南道

一九二四票 竹
中炭酸カルシューム
一五九六票 平壤燒酎
七二七票 鄕遠牛
五五一票 平壤ハム
三一三票 孟山黃楊
二〇〇票 安州炭
一六二票 德川元羅
▲四三票孟山綿布▲二一票平壤ゴムクツ▲二八票栗鼠コンロ▲三二票セメント▲一六票毛皮▲一六票漁網▲二〇票煙炭▲九票平壤栗▲一票牛▲一票醬油▲一票林檎

咸北道

一七五五票 ツルチュクシロップ

平北道

一六〇三票 乾蝦
一〇六二票 義州牛
七九一票 渭原端溪硯
一〇〇票 木材
八九票 熙川紬
七三票 義州大豆
五三票 龜城牡牛
五一票 金
▲四五票麻布▲二一票明太▲二票牛▲六票紬布▲一票大豆▲二二票豆粕▲八票毛皮▲二票漆▲一票石首魚▲一票定州柴▲一票白馬▲一票丸▲一票泰川漆

忠南道

一五六九票 鳥致院櫻苗木
一〇八九票 鳥致院リンゴ羊羹
三五二票 リンゴカステラ
一六〇票 天安胡桃
一三九票 成歡甜瓜
一〇七票 論山の酒
▲三九票柳細工▲一五票藍浦硯▲一五票カラスミ▲一二票土銀▲九票煙草▲八票毛皮▲七票白苧▲七票鳥致院最中▲七票河川杜鵑酒▲四票鳥致院酒▲四票苧麻▲四票筵▲二票公州ハム▲二票韓苧

慶北道

二二三六票 大邱リンゴ
四八三票 大邱インク
一四六票 杞柳製品
▲一四票豆粕▲八票毛皮▲七票牛▲五票明紬▲二票松茸油▲二票智禮豚▲一票安東布

全南道

三九五票 白棉
一三七票 トース（煙管掃除用）
▲二三票棉花▲二一票興農肥料▲八票毛皮▲七票同福人蔘▲一票海苔▲二票煙草▲一票白紙▲一票米

黃海道

三一〇票 朝鮮燒酎
二三六票 載寧燒酎
二一〇票 北栗の無砂米
一八二票 黃州林檎
一三六票 長湍牛
八三票 遂安栗
▲三八票長淵小麥▲二三票瑞興石灰▲一〇票毛皮▲一〇票天日鹽▲一〇票細工▲一〇票鎔▲一〇票海州墨▲四票石首魚▲二票泥炭▲一票硯石▲一票鳳山炭▲一票鰒魚▲一票栓石（溫突用）▲一票金沙太棗

京畿道

二九一票 楊州栗
二五〇票 素砂の桃
一五一票 長湍大豆
一三七票 人蔘
九八票 健梧油
八二票 仁川燒酎
六五票 蒲鉾ソーセージ
▲四一票安養梨▲三五票仁川醬油▲三〇票素砂の桃▲九票沈皮▲六票江華花紋席▲六票安城鍮器▲九票花紋席▲一票ソーセージ▲一票仁川白米▲一票アルコール▲一票煙草▲一票蜂蜜

全北道

二三三票 金堤米
二八票 扇子團扇
▲三七票米▲一五票毛皮▲二票扇▲三票淳昌苦椒醬▲八票錦山人蔘▲八票補鴨▲五票牛▲一票縫紙▲一票エコー▲一票朝鮮紙▲一票竹細工

咸南道

一七七票 カラマツ苗木
一一六票 咸興林檎
▲三二票明太魚▲一二票毛皮▲九票大豆▲五票永興明紬▲二票牛▲二票木材▲一票虎皮▲一票人蔘▲一票咸興梨

江原道

一〇七票 蘭谷ハム腸詰
九八票 松の實羊羹
六六票 蘭谷牛
五〇票 月井里リンゴ
▲四九票松の實▲六票毛皮▲六票大棗▲四票大豆▲四票煙草▲二票人蔘▲二票蜂蜜▲二票鵬▲一票牛▲一票麻布▲一票松茸

慶南道

一〇五票 龜浦梨
▲一三票龜浦梨▲二票三浪津梨▲一票米▲二票海苔▲二票鮎▲一票統營漆器▲一票亭麻布▲一票松茸

平安南道

水産檢査規則改正請願

有望な櫻蝦製造事業

平安南道の沿岸一帶の漁獲は内地に移出し主として靜岡地方の染色櫻蝦の原料として消化せられたのであるが本年は斯業の發達と靜岡地方不漁の結果出廻り數量著しく增加し大正十四年の生産高五七、七一九斤價格一八、〇六七圓大正十五年九〇、九六八斤二四、四四八圓が昭和二年は六月までに八一、六一七斤一一八、六七六圓に達し一躍鎭南浦の重要水産移出品の地歩を占むるに至りこの數量の大部分は靜岡地方にて再製着色の上更に各市場に販賣せらるゝものなるが最近に至り當業者も大いに見る處あり單に乾蝦の原料移出に止めず加工精製し内地市場に直接販賣の計畫を樹て相當數量の移出を試みたがこれが成功を見るは鎭南浦の櫻蝦の名は靜岡と對抗して市場を左右するに至り朝鮮の重要海産上輕視すべきであるが現行水産物檢査規則による時は加工再製品のまゝ移出するの簡にして手ッ取り早きを選ぶ事となり折角鎭南浦に擡頭せんとする櫻エビ製造事業もその萌芽の時において中絶せんとするので鎭南浦水産業者頭枝、末永、蛇川、石川の四氏は左記要項に改正方を總督府へ請願した

請願要項

▲甲 櫻蝦（着色せる素乾又は煮乾製品）の包裝に就ては水産製品檢査規則中第二號表の包裝標準に相當の特例を認められたし

理由 本品は内地に於ける販路開拓上從來の商習慣に依り必ず箱入となさゞる可からざるものなるが本品を箱入と爲す場合は頗る輕量なると價格低廉なる點より見て包裝上箱入の上、に筵包と爲すの要なしため特に此筵包み丈けを廢すとせば大箱にありては百斤當り金十三錢小箱にありては金五十二錢の節約となる

▲乙 第二號表の包裝標準に規定せる小箱（長二尺四寸、巾一尺四寸、高一尺一寸）用として當地に特産する林檎を箱詰にするに用ふる所謂林檎箱（長一尺六寸五分巾七寸五分高一尺一寸五分厚正四分板）を認められたし

理由 當地は林檎を特産する關係上所謂林檎箱の需要多きを以て此箱を櫻蝦に用ふる時は規程の小箱に對し半額以下にて購入するを得べし又此箱の容量は從來の靜岡地方のものが一箱一貫八百匁なるに對し林檎箱は二貫七百匁なれば本品を嵩額より内地に輸送する運賃採算上有利にして且つ販賣上も好都合なれども規定小箱に依る時は五貫目以上の容量となり販賣の都合上稍大に過ぐる嫌あり

▲丙 前項に依る小箱詰櫻蝦の檢査手數料を包裝一個に付金一錢に改正相成致し

理由 前項記載の通り當地に於ける櫻蝦の包裝容量及販賣上より察して現規則の木箱を使用して鐵帶を施し更に脚規の繩掛を施して（但八箇包を施さず）内地移出を試むるを最も至當なりと思料せらる此場合水産製品檢査規則第五條に依る包裝每一個には金十錢の檢査手數料は斯業者の負擔過重（檢査規定小箱の場合百斤當り檢査料三十錢乙項の場合は實に檢査料金六拾錢を要する勘定也）なるを以て特別の御詮議を以て右に對する檢査手數料を每一個に付壹錢に低下せられんことを要望す（鎭南浦）

飲食物檢査

燒酎にアンモニヤ混入

平壤府衛生係では夏季飲食物取締りとして各種飲食物の集中的檢査を施行したが平壤府内各所の市街で販賣する朝鮮燒酎中にアンモニヤを混入してゐるのを多數發見した右は燒酎の増量として使用してゐるといふが鮮人間ではアンモニヤの混入してあるものを好むそうである（平壤）

ホース取付

鎭南浦府廳では消火用ホース約二百四十尺を購入し目下試驗中であるが終了次第鎭南浦に消火栓を作り鐵管に取りつけるはづ（鎭南浦）

現在の六倍になる

平壤府の區域擴張

大同郡と諒解成り

近く道に申請する

平壤府多年の懸案である大同郡大同江面義岩里、士城里、船橋里その他および古平面、林原面一部の平壤府編入問題は松井府尹の手許において目下計畫中であるが大體において四案を作成しその第一案は前記の如くで現在の平壤府より約六倍に區域が擴張される事となり大同郡に交渉の結果郡として平壤府尹の要求を諒としてゐるもたゞ士城里、船橋里の編入に就ては郡經濟上に影響する處が大であるといふので平壤府に削除方申し込んで來たので府尹は過日の府協議會においてその經過を報告し諒解を求める處があり府としては是非編入したい意向なるも郡の重大問題なれば編入を見合す事として其の旨大同郡に通知し郡より再度の回答あり次第道當局に區域擴張についての申請をなす事にした（平壤）

平壤軟球野球會大會

十四日から

西平壤鐵林組合運動部主催の平壤スポンヂ野球大會は十四日から運動場で運行される事になり十三日までに申し込みを締切り十三日午後四時鐵林において抽籤を行つた、出場チームは鐵林、府廳、殖銀、専賣、郵便、滿鐵等十三チームである（平壤）

思はぬ捕物

不良者狩りのお手柄

最近平壤府内に窃盜被害相當あり平壤署では夜間取締りを嚴にしてこれが豫防に努めしめる中被害はなほ減少の見込なく犯人は巧に逃れた不良者であると目星をつけ不良者の一齊狩を行ふべく十一日午後一時から同三時まで各部事外巡査を召集牡丹臺、箕臨、乙密臺、萬壽臺等を捜査したる不良少年を片つぱしから取調べした結果以外にも竊盜犯人某手配中の詐欺横領犯人某府内を荒し廻つた多額窃盜犯人某の三名を捕へた（平壤）

妓生側強硬

飽迄下らず

平壤箕城券番キーサン對料理店組合の紛糾はすでに二旬にもおよぶも何等解決の曙光見えず料理屋側はほとんど休業状態にありキーサン側でも一流處は例によつて内地人料亭の招聘によつて何等生活に差支はないが二流以下は需要ならず生活にさへ窮する有樣である、然しキーサン側は今となつては飽までも自説をまげる事なく料理屋側が折れて出ぬ以上斷じて料理店には出入せぬと強固たる意志のもとに生活の道を開くべくまづ十三日から五日間の豫定で演藝大會を鶴町金千代座に開催する事にした（平壤）

箕子墓宰改築さる

平壤東町法院裏の箕子墓は平壤名所箕林里箕子陵と同年代のものとして由緒あるものではあるが市街地の眞中にあるので箕子墓として余りに粗末な墓地であまり世間に知れてゐないのを遺憾とし元平壤郡守韓鶴源が事を韓寶錫、萬人の發起のもとに方外に廣くこれを世間に知らしめるべく昨年四月以來全鮮の韓氏姓（箕子は韓氏の祖先といふ）より寄附を募集してゐたが慶北の韓氏外全鮮各地の韓氏より四千三百余圓の寄附金が集まり箕子墓の改築工事中であつたがこの程立派な石門付箕子墓が出來上つたので近く箕子祭を舉行する事となつた（平壤）

豪奢な生活をした

大泥棒の金相實

山なす贓品は驚くばかり

包み切れずに泥を吐く

容疑取調べ中の朝鮮人金相實は夥しき數は擧げきれぬ大泥棒で山田正一（偽名）金相實（二九）の取調べの進行につれて益々驚くべき事實が續々判明しつゝあるが十二日に至り容易に自供せざりし金の住宅は府内某町一吋にて飲食店を標榜とせることを包されずに泥を吐いたので直に手配して取調べたるに溫突一棟に積みかさねられたるトランクと柳行李十二個の中は全部贓品にて當局にても犯行の大膽と被害件數の大なるに驚きをれるが彼は數名の共犯を率へ豪奢なる生活を營みをり余罪ある見込にて目下嚴重取調べ中（釜山）

假驛設置請願

京義線の臨山驛と路下驛との中間にある平北定州郡安興面は近時物資の集散地として旅客の來往頻繁となつたので各地の旅客の……

平安北道

二十數種の古錢三千枚

義州郡で發見

過日の豪雨の際平北義州郡義州面背水洞に山崩れがあつたがその裂け目から正隆元寶、政和通寶、大觀通寶、淳化元寶等二十數種の古錢が三千枚程埋もれてゐたのを發見された、同地の張治京、鄭仁鎭の兩名が掘出してその筋に屆出でたので調査中である（新義州）

視察團

東京第一商業學校滿鮮視察團一行は十五日來鮮の筈

黃海道

西鮮電氣は現狀維持

讓渡は見合

黃州邑の電燈事業である西鮮電氣株式會社を沙里院電氣が買收せんとの議が傳へられ黃州邑有志間に贊否兩論を生じたが過日の總會を開催したが議論が多數に割れた結果現狀を維持し近く更に總會を開いて決する事になり讓渡は全然見合せる事とした（沙里院）

松毛虫の驅除獎勵

黃州郡では松毛虫驅除には常に多額の經費と勞力を拂つてゐるが郡内の被害が多く努める割には効果が少い有樣で當局は目下研究中であるが、この程京城總督府林業試驗所で試驗中の松毛虫寄生蜂の放養による驅除法を行ふ事となり右試驗所に依頼して貰ひたいと今回二百余名の有志が連署で陳情した（新義州）

慶尙南道

試運轉した冷藏貨車

實用迄にはまだ遠い

鐵道局では京城釜山間に冷藏貨車を運轉して鮮魚輸送にあてることになり十一日試運轉として冷藏車一臺を連結して十二日午後二時前に京城着引返したが京城より來釜せる鮮尾技師は『冷藏車について何等の觀念がなく冷藏する裝置であつて氷の積み入れ、水蒸溫度と氷の調整、運賃と鮮魚相場輸送の關係等の試驗と調査を更にかさぬる必要が多々あり今回は冷藏裝置がどの位まで京城釜山間の運轉時間内に効果を保ちうるかの第一回の試驗であつて實用までにはまだ相當時日を要す』と語つた（釜山）

税金が高過ぎる

と釜山飲食店業者が陳情

釜山本町坂野源八氏外五名の飲食店組合員は十二日道當局を訪問して飲食業税の賦課額が高額過ぎる上に査定の實際に不公平な實例が多いとしばしく釜山府當局に陳情したが更に一層の助力ありたしと阿部財務部長に陳情した（釜山）

工事捗らぬ

釜山公會堂

監督上根本改善が必要

目下工事中の釜山公會堂は九月一日竣工の豫定であつて遲延するが如きことはないと當局は極力說明してゐるが過般現場視察を行つた當事者の某氏は見た如く工事は豫想以上に遲延して未だ半にも達せざる狀態にて出來上るのは何時か見當もつかぬ有樣であるが原因は工事の資金難に陷つた結果動きのとれぬ休止狀態を示し僅に數名の石工が作業に從事するのみとなつたが工事の大遲延の原因は單にこれのみに止まらず元來工事の進捗に當たつて每に監督する府土木吏員の意見を極度に採用せる結果にて府内部技術者間の感情的衝突が工事に着手當時より禍根となつたもの、如く若しいつまでも監督上の根本的改革を斷行せず現在の如く無經驗なる二府吏員の指金に從ひ更に工事資金の調達を講じて工事と監督の統一をはからざる限り到底本年内にも竣成は至難なるべしとみられつゝあり完成後處置について議論中で問題化する模樣（釜山）

慶南野球豫選

十六日から開始

出場チーム鐵道、龜峰、九德

各軍の陣容整ふ

【釜山特電】本社主催全鮮野球大會慶南豫選大會は十六日より三日間大新町公設グラウンドで本社釜山支局主催慶南體育協會後援の下に開催する事に決定出場チームは昨年の優勝鐵道を始め釜山中學出身者を以てなる龜峰俱樂部、九德俱樂部の三となつた、鐵道は本村投手を初め北島、三谷、佐々木、高田、吉中等の名選手あり龜峰俱樂部は釜山中學出身の選手を集めたチームで現在京城醫專投手松永がプレートに立ちその他同醫專選手二名、内地專門學校等の生徒で固められ釜山中學が曾つて甲子園でホームランを打つた田中など恐るべき強打者もある、これに對するに九德俱樂部は實業方面の精鋭多く最近認められた濱邊、戶崎、羅田、鳴尾等の強打者あり、この各々特徵を有するチームの何れが果して優勝の榮冠を得て京城の檜舞臺へその雄姿を現すであらうか非常な興味を以て……

德川の匪賊

討伐は頗る困難

萩原平南道高等課長談

二十日間にわたつて平南德川郡内に匪賊討伐のため出張中であつた道高等課萩原課長は十一日歸任し討伐狀況について語る『今の處平南北の道界に居るものと思はれ後日又平南を荒さぬとも限らぬ引あげたものは僅かの一部で大部分は居殘つて討伐に從事してゐる、何しろあの邊は狼林山脈中の難所と言はれる妙香山東山の密林地帶で一たん其の密林中に入つたが最後賊が五六間先きに居つても判らない、それに彼等は土地の事情によく通じ自由自在に荒し廻るので討伐隊の勞苦は一通りでない殊に德川郡大面と平南北の境界にも斷崖で人間以外は牛も通はぬ位の處も平氣で出沒するおまけに匪賊の方では警察官の行動をよく知つて居らしく嚴重な警戒網の少しばかりの隙を見て出沒するのだから討伐隊一行の勞苦又一入だつた』（平壤）

金谷軍司令官

金谷軍司令官は八日午前八時旅順より光州に入り谷高等官陪席長に面會後光州神社に參拜し大鮮祭で光州を俯瞰し各品評長より說明を聞き忠魂碑に參拜記念撮影をなし中等學校に至り佐藤校長より學校一般狀況を聞き木庭大尉より指揮東部教練を觀察し司令官は生徒に對して一場の訓示あり、それより光州小學校に至り講堂で「國民教育について」といふ問題にて約一時間半にわたつて熱辯を揮つた正午石知事は金谷軍司令官一行各關係官を在鄕軍人分會長等と共に招待午餐會を開き午後三時散會司令は午後七時卅分光州發自動車で赴任の途についた

全羅南道

臺耳島の

ニベ漁

最盛期に入り大賑ひ

務安郡臺耳島はニベ漁場として有名であるが目下その最盛期で集まつた漁船は六百隻に達し日々の收穫も一隻一日百八十圓に上つてゐる從つて陸上も頗る賑ひ料理屋の如きも三十五戸あり人口五千人に上るが道水産課でこの機會にと來たる十七八日同地で漁民慰安を兼ね漁業者の懇談會を開催する道よりは石知事を始め水産課長及び技師金子水産試驗場長西原技手等及び各地より八十名の漁業家出席し漁勞漁具の改良その他を議し夜は慰安活動寫眞會を開く（木浦）

七月の木浦貿易

木浦七月中の貿易は輸移出百七十三萬六千圓輸移入九十萬七千圓合計二百六十四萬二千七百圓でこれを前年同期に比べると出において七百圓を入において一萬七千圓を何れも減じてゐるしかしてその主なる品名には移出の米百十一萬八千圓棉花の四萬二千圓綿絲類の一萬八千圓移入米の北五萬八千圓の一萬二千圓繊維類の五萬四千圓等である（木浦）

學術講演會

鎭海育英會主催で學術講演會を開催することゝなつた同會は學生の暑期休業を利用して歸省中の學生諸君をして來る二十日の夜講演を開催することゝなつたが各方面の後援も多數の申込である相當の盛況を豫想されてゐる（鎭海）

全羅北道

臨益水組評議改選

十日午後一時より臨益水利組合では組合事務所で評議員の改選を行つたが從來定員十名の處を本年度より二名を增員し沃溝、鎭安郡から選出、他は全部重任した

北鮮寫眞展覽會

◇期日 八月二十六日より三日間（金、土、日）
◇會場 元山府仲町三中井具服店階上
◇締切 八月廿日に（元山旭町京城日報支局迄到着する事）
◇規定 キヤビネ形以上、題目隨意、枚數制限なし（朝鮮在住者に限る）
主催 京城日報元山支局
後援 元山光波會
後援 京城光友元山支部

忠淸南道

活氣溢れる

庭球大會

愈よけふ擧行

須々木石塚姉妹も出場

【大田電話】わが社大田支局主催の優勝旗爭奪第十三回南鮮庭球大會は前報と共に南鮮斯界はとみに活氣を呈し猛烈なる練習を開始してゐるがいよいよ十四日朝九時より協會コートにおいて擧行する、出場選手は忠南北、全南北、慶北各道および數十組の精鋭の集まり殊に須々木、石塚姉妹は女子庭球界の爲め萬丈の氣を吐くべく炎天下に鍛へあげた鐵腕をふるつて出場することに決したから當日の盛況は期待されてゐる

在軍分會長

青山氏を推薦

在鄕軍人會大田分會長後任者推薦に關し十一日夜西區邸事宅に評議員會を開催し協議したが分會長に現幹事後備砲兵少佐青山直次郎氏同幹事に豫備步兵少尉今井澄雄氏を滿場一致で推選したが何れも快諾を得たので直に在鄕軍人會長に申請した（大田）

優勝旗爭奪

水泳大會

素晴しい人氣

【大田電話】一日千秋の思ひで河童連の期待せるわが社大田支局主催各種優勝旗爭奪南鮮水泳大會は天候回復と共に水量に申分なく大田は勿論鳥致院などもすばらしい人氣である

大田署の武道納會

大田警察署では十日間の武道寒稽古終了したので十二日午後一時より武德殿において納會を開催した柔劍道共熊虎相搏の壯觀を呈したが左の成績を以て五時終了した（大田）
▲柔道の部 一等細川巡査、二等朴政熙巡査、三等平崔巡査部長
▲劍道の部 一等田巡査（本社メダル）二等朴政輝巡査、三等稻田部長

裡里署武道納會

裡里警察署では十二日午後一時より武道の十日間寒稽古納會を開催し當日は郡守其他來賓來集し觀覽者およぶ盛況にて高等試合の入賞者に藤野警察署長からそれぞれ賞狀および賞品を附與し終りて宴に移り同六時散會した（裡里）
▲劍道精勤者 高田警部補、野崎警部補、島根部長、小牧巡査、片岡巡査
▲柔道精勤者 宮田警部補、野崎警部補、島根部長、須藤部長
▲劍道高點試合 一等島根部長、二等米田巡査、三等金錫弘巡査、五等伊藤巡査

忠淸北道

少年の機智

泥棒捕はる

十一日午後二時頃淸州本町六丁目竹島滿家方留守宅に泥棒に入られ現金三十八圓を盜まれたが同日午後八時頃又同家の留守をうかゞひ忍び込んだものがある近所の者がこれを知らせたが泥棒は悠々と逃げ行くを近所に遊んでゐた普通學校六年園村茂（一二）がその獲物のあとを見へかくれに追跡した、一方電話により淸州署はスワとばかり警官は手わけをして捜索したが追跡中の少年は機轉で折よく佐藤巡査に出會しそれと知らせたので同巡査はウムをもいはせず捕へたが取調べの上同人は京城生れの前科二犯崔德在（二二）といひ精鋭に持つて居た自轉車一反手拭等を持つてゐた同家窃盜犯も同人の所爲かと目下取調べ中だが殊勳者、園少年の沈着機智は評判となつてゐる

淸州より

◇…淸州は豫街、飲食店稍多い割には到つて六ケしい處らしい
◇…古いところでは殖銀支店の敗戰、支那料理店それから淸州小學校、中學校設置等々雜務として手形の振出しは相當ある
◇…殖銀支店が敗地を買收したのは古い昔となつた、この土地の廣大な敷地を擁して每年一回の東京相撲の興行地にあてるとは大鐵道大阪陸の說ない話だ
◇…支那料理、劇場會社、中學校設置、市民は冷熱こもごもいたるマツリヤ思者の如く一向埒もあかない
◇…師範學校設置は道評議會を二回もよつて色あげまでしたものであるが辛先わるく二回も敗地でゴテその後否として消息に接せないがこれは多分本年中には現實するだらうと
◇…この間、丸で話頭にのぼらなかつた殖銀支店の新築は戰と同時に建築にかゝり疾風迅雷、十一月中には三丁目の一角に堂々たる新裝を現すとはこの際たしかに一種の痛快味を覺える（淸州）

地方集會

▲金谷軍司令官招待懇話會 道及在鄕軍人其他官民有志の軍司令官招待懇談會は十一日午後四時より東國食堂で開催五十餘名出席盛會であつた

地方人事

▲神田鶴東總文書課長 十一日朝安東來十二日歸任
▲神保信吉氏（新義州食氣社長）十二日京城から歸任
▲太田雅夫氏（滿鐵安東地方事務所長）十一日大連へ十四日歸任の筈
▲東澤開夫氏（新任滿鐵奉天事務所機械主任）十一日安東發赴任
▲澤田東拓理事 十一日夜釜山通過內地へ
▲三浦道少將 十二日朝釜山通過名古屋へ赴任
▲橋本釜山地方法院長 十四日鄉里東京へ歸省九月上旬歸任豫定
▲白石鐵二郎氏（大田面長）十一日上京

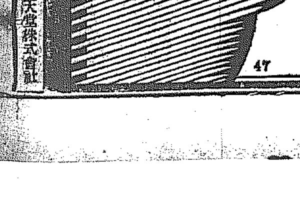
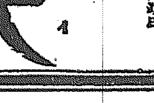
トラホーム の ほせ目 其の他一切の眼病にキキメ第一
大學目藥
二十錢より一圓まで
醫學博士 河本重次郎氏
醫學博士 小玉鷹氏
醫學博士 松岡鶴之助氏 推奬
大阪市北濱 參天堂株式會社

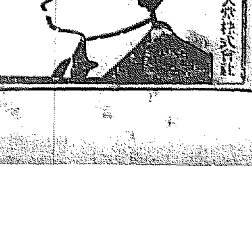
のぼせ易く肩が凝り血壓高き方は野菜食を攝り肉食と飲酒を避め然して便通をよくせねばなりません
クセニナラズよくつうじる
健通丸
は中風の豫防にも賞用されて居ります
大阪市北濱 參天堂株式會社

白羽の矢は誰に立つか
仁川商議の會頭候補
加藤？力武？内海？

「吉田さんがやめるとすると果して誰が會頭になるか」―會議所の評議員改選を目前に控へた仁川ではこの頃からした話題が頻りに交はされてゐる、今のところ會頭候補者としては加藤平太郎、力武平八、内海淑次郎の三氏が擧げられてゐるが、もし吉田さんの辭退が事實となりかつ以上の三氏が評議員に當選したとしたらさて誰に白羽の矢が立つか。

◇

一部ではいふ、會議所會頭は民間を代表するものであるから第一に人格高潔の士でなくてはならぬがその次ぎは何といつても財力である、この外に多少押が強くて人中で相當にしやべれる人であれば滿更だと吉田前會頭は一寸大西郷を思はせるやうな風貌の持ち主で押出しも立派、人格の點においても一點非の打ちどころはないが、たゞ一つ財力の點に至つてはいはゆる『吉田君も昔の吉田君ならず』で、多少物足らぬ點がないでもない

◇

その點になると加藤、力武、内海の三氏はいづれも劣らぬ百萬長者だから不足はあるまい、今更說披露におよぶまでもないが、加藤、力武二氏は仁川の精米王で國税營業税の納額…、内海氏は仁取の大株主で營業税では大隅の地位にある、この三氏は人格識見の點においても格別の異議なく從つて一部の人々がいふところの、會頭候補者としての資格は充分と思はれる

◇

なぜ一部の人々が會頭の資格に財力を必要とするかといへば、それは商業會議所に金がないからだ、何をするにも先立つものは金であるが金のない會議所では不景氣ばかりが先に立つ、いひかへれば金がないためにむなしく闇から暗へ葬られてしまふ仕事が多い、かうした場合ポンと勢ひよくポケットマネーを投げ出しうる會頭が欲しいからだ、虫のいゝ話しかも知れぬがとにかくも會頭でござると納まらせて貰ふからには、その位の『名譽税』は拂つてもよからう。

◇

ところがよくしたもので吉田前會頭のやうに金放れのいゝ人には金がなく、有あまるほど金持はなかなか出さぬ、といつてわれ等は何も以上三氏をケチン坊といふのではない、孰れいづれも生きた金を使ふことにおいて決して人後に落ちるものでないから、この點大いに安心して可なりであらう、兎に角この三人は會頭候補者として、いはゆる『あやめ』『さつき』の觀があり俄に黑白を定めかねるが、今のところ最も呼び聲の高いのは加藤氏である氏は直情徑行、瀟洒の人ではないが一面には燃ゆるが如き熱烈な聲氣をもつてゐる、米の港仁川の會頭に精米王は如何にもふさはしい、どうです、一つ打つて出ては―。

◇

前に吉田さんが辭退したら…と書いた、しかし加藤氏を押立てやうとする機運はもはや吉田さんの辭退と否とには關係がないものらしい、從つて吉田さんが辭退せず再び出馬するものとすれば會頭の椅子は結局この二人の競爭といふことになるかも知れぬ。

京畿道

廿二名が成功
南商一里遠泳

仁川南商業學校の水泳講習會は十二日月尾島において舉行、午後四時から一里遠泳を開始した、四十四名の選手は惡號小月尾島を出發、二艘のボートに護られて月尾島突堤に向つたが半數の廿二名は中途において落伍し結局廿二名だけが首尾よく目的地に到着した、タイム一時間半。（昨年は四十五分）

模範部落民打合會

水原農芝堤水利組合では組合地主會の協議によつて模範部落に選定された城湖面瓢里の土地所有者並に小作人四十余名を十六日午前九時半から駒山公立普通學校に會合せしめ耕作者打合せ會を開催するはずで道廳からは關見技師が臨席する

中村先生謝恩會

寺洞小學校同窓會は十四日午後一時から母校講堂において總會を開催、舊職員中村先生謝恩會並に謝恩式を行ひ女史十五年勤續謝恩の贈呈を併せ行ふはずであるが京城方面の同窓生もこの際こぞつて參列して貰ひたいと

咸鏡南道

修養團講習
十九日から五日間

咸南教育會主催修養團講習會は十九日から廿三日まで五日間左記の通り咸興で開催さるゝ事になつたが講習員は二百名、講師未定

▲八月十九日午前八時半集合同九時開會式

▲毎日の行事起床、體操、水浴、遙拜、靜座、朗讀朝食並の行事、講習、晝食、美化作業、罪へ見學及講話夕の行事夕食、神樂遊、（團歌輪唱）感想發表、讀物、靜座、朗讀、遙拜、就寢

▲八月二十三日午後四時閉會式式後直に解散

▲會員の服裝及攜帶品白色運動帽又はしやつ上下、運動靴若しくは地下足袋

▲起床、就寢、食事入浴等は凡て兵士に準ず

▲十九日 勅諭軍事見學及講話

▲十九日 新兵器及新戰闘法に關する講話

▲二十日 旅團長閣下の講話、聯隊長殿の講話

▲二十一日 憲警に關する講話、一（咸南警察部）

▲二十二日 商價に關する講話

▲二十三日 中隊教練見學

異數の好成績

今年咸興聯隊からは七名の陸軍士官學校受驗者があつたが内報によればこの内五名の多數が初試合格の好成績で昨年大邱聯隊で四名の合格者さへ異數とされてゐる點に鑑み五名まで突破した咸興聯隊の成績は全國に類のない好成績である（咸興）

懸賞蠅獲數
六百七十萬疋

五月以降元山警察署で懸賞で捕獲させた蠅の數は五月七升九合五勺、六月二斗九升二合、七月二石三斗四升合計二石七斗一升二合五勺で頭數六百七十八萬一千二百五十疋である（元山）

コレラ豫防注射

上海、關州を虎疫指定地とされ同地通過の入港船には嚴重檢疫を施行すると共に全鮮中咸鏡南北兩道を除き沿岸一帶の漁業者船舶業者その他の關係者には全部豫防注射を行ふに決したが、元山署では既に一のためすでに注射入賃を職員し準備をとゝのへてゐる（元山）

滿州

討伐隊が馬賊に豹變
隊長や將校を射殺して

綏芬河を根據とせる討伐隊は吉林省安寧縣一帶にわたつて安寧縣の馬賊は隊により盛んに出沒跋扈してゐるが手薄な一般村落を襲ひいはゆる神出鬼沒に住民に恐怖を來たし我…

安東滿鐵野球戰

滿鐵安東地方事務所の工務係と他係縣との對抗野球戰は既報の如く一日… 行はれたが第二回戰は十一日第一小學校運動場で開始十四對九で見事に勝利した（安東縣）

名代の不孝者
洞民から說論願

京城府…洞金里道の長男金永福（二三）は人倫の道にそむいて親を苦しめる事が一再ならぬ不孝者であるが近く八日も些細な事から父親を打ちたゝきその暴擧のあまりの亂暴さにかゝる事は金一家の恥のみにあらずひいては洞の美風を汚すものと十二日洞民有志金某一外八名の連名を以て金永福に對する說論願ひが大邱署に出た。

こかれた牛一頭を盜み逃走の途中捕へられ目下大邱署で取調べ中

部落有林野統一

慶山郡…十一ヶ面の部落有林野總面積九百十二町歩は各面共全部無償統一（寄附の形式）の協定成り目下洞里有財産管理規程によりこれが處分に關し調查中なるが何等あて中部には林において此の機會において林野以外の部落有現金および土地も併せて統一することに決定した。

慶尚北道

造林品評會
十日から九月廿日迄

慶北山林組合では愛林思想の喚起と林相の改善を期するため本年度より毎年造林品評會を開催する事とし本年度は十日より九月二十日まで開催するがその出品區域は一郡一面、出品點數百四十六點私有林および故林にして一町歩以上林齡十年以下二十年生以下とし審査は道より派遣を請ふはずである、なほ一等一點十五圓二等九點五圓あて三等廿七名二圓あての賞金を與へ一、二等入賞林は私有模範林たらしむるはず（大邱）

牛ドロ捕はる

本籍達城郡…面…洞住所大邱府南町無職林在君（三）は十一日午後一時半頃故鄕に行きその歸途斧谷面につな…

江原道

コレラ豫防注射

慶北道ではコレラの第一次豫防法として慶州、迎日、盈德の三郡にわたり漁民、漁獲物取扱ひ業、擔客、海上運送業、並に陸上運送業者等一萬四千四百六十五人に近くコレラの豫防注射を行ふはず（大邱）

原州の簡閲點呼

九日簡閲點呼執行官神子田少佐來原十日午前七時三十分より公會堂において點呼執行參會者に遺漏なく正午無事終了、同二時より一般に對する軍事講演あり神子田少佐は十一日朝京城へ出發した（原州）

春川から

◇……春川鐵道の道路は一般に道路網から悲觀的、孤立が遠いはいふ、しかし三十年前の昔が一晝夜降つて杜絶へ殆どすべての自動車は車庫の中で眠つてゐる狀態。

◇……それも春川驛には道路を一巡した知事をはじめ各課部長へ『感想は？』ときくと約束した如く『第一道路、第二道路、第三道路』と答へる。

◇……その中でも京春間の道路は代表的悪路だ。大正十三年洪水一過後今日に至るまで僅か二十余里の途程を或は徒歩で或は船で又或は自動車で殆ど一日を費さなければ踏破しない。

◇……かゝる如き道路において恵まれざる道民にこれは夢のやうな喜ばしき消息がもたらされた、それは西尾氏の旅客運輸業と鐵道局の自動車直營である。

◇……必ずしも文明の途程を順序的に踏む義務はない。鐵道を望んで悲觀する必要はないのである。まして飛行機や自動車が出來たからと飛行機と自動車は普遍的にして簡便な現代的文明の利器である。

◇……然し今この喜びの日を迎える直前に、その功勞者を考へて見るのもあながち無駄ではあるまいその最も顯著な功勞者だ、その中でも小西君の如きは不眠不休道路のため働き道路のため中傷までされた賢人である。

都部文化ノ平等ヲ期シ活躍スル
東京遊覽自動車
惡辣ナ旅館俥屋ノ手ヲ逃レテ安全經濟ニ帝都ノ見物ガ出來ル

大正十四年度政府の許可を得てはなぐしく營業を開始した東京乘合遊覽自動車は創業以來破竹の勢ひを以て意想外の好況を示し各方面より多大の稱讃を博してゐる事は自動車營業者間に或種の衝動を與へて居るが業界に營業困難とされて居た遊覽乘合自動車業がよくまでに好結果をもたらし將來を嘱されつゝある反面には少なからざる努力と苦心がある、更に東京における遊覽乘合自動車は創業後僅々一ケ年有余の歲月を經たるのみですでに帝都訪問者に取つては是非なくてはならぬものとなり一つの名物として數へられるに至つた事は讚嘆に値する觀點である、その組織内容を聞くにおよんではじめて首肯されるのであるが根本の主義として徹頭徹尾客本位であることおよび如何なる場合といへども客に對する細心の注意を怠らないことが彼の遊覽乘合自動車をして今日に至らしめたのである、で同社は乘客本位主義に基づき常に地方上京者の微細な心理に心を用ひ如何にせば最も便利にしてかつ完全に見物し得るやを絶へず研究してゐる。その例を擧ぐれば遊覽自動車には一臺每に洗練された案内者を附し鄭重なる態度の説明から現代行はれつゝある東京復興狀態に至るまで親切な説明を加へてゐるのである、然もこれ等の案内者は何れも高等の教養あるものを選び案内せしめてゐる事などは到底他にその例を見ない處であらう。

又案内者の總ては堅い信念のもとに地方人に對して單なる見物のみに止めずして東京の各方面にわたり理解せしめなくべく誠實を以て指導者となりまた說明者となり案内者となつて思想の向上と帝都文化の宣傳を計るべく努力して居る事は同社の内規中にある營業方針の項目を見ても明白である、即ち

一、乘客の取扱ひ（御案内）は總て御乘客に對し平等に出來る限り親切を盡くし御老人や御婦人御小供でも安心して愉快に豫定の遊覽を終へられる樣努力すること

二、說明の內容は歷史上文料學上最も正確なる事實に限りかつ努めてわが國體の精華を紹介し不純なる思想を排すること

三、說明の仕方は興味中心主義により「平易」「高尚」「愉快」になす事を念とすること

四、時代の進歩を知らない旅館業者が暴利を貪る土產物販賣店その他一般遊覽客に關係あるものをして遊覽客本位の營業方針に改良せしむる樣努力すること

五、帝都復興事業に地方產業文化の開發に擴分なくとも貢獻する樣心掛けること等であるかつ又遊覽物は成るべく乘客に苦痛を與へざる樣全部前面の椅子を取りつけた最新式の大型自動車を使用し殆ど東京名所を一巡して僅に三圓五十錢であることも特筆すべき點であらうと思ふ

然もこの自動車は遊覽客の爲に特に研究考案されたもので乘心地もよく居ながら沿道の見物も出來その上案內者が明快な說明をして聞かせるので初めて東京見物の眞髓を味はうた感じを深うする、この以外に便利なものはない

實にこれまで東京見物者の爲に色々方法を研究して見たが現代においては遊覽ながら東京遊覽乘合自動車の外に適當なものゝない事を斷言すると同時に輕便で安全なこの自動車を利用する事が最も經濟な方法であると思ふ

たゞこゝに地方上京者の爲に一言附加したいことはこの便利な遊覽自動車が創業されて以來これまで地方人をくひ物にして居たいはゆる不良自動車や雲助車夫或は旅館の番頭輩が當局の嚴重な取締りの隙に乘じて種々な手段に乘じて上京者を誘惑せんとする者が少なくないから上京者は御注意するが必要である、特に東京驛などに着いた時はいはゆる親切を裝ふ不良輩が汽車の中から話しかけ、又は不當な旅館或は下宿屋等の世話をするものもあるので注意を要する。

上京者はこれ等に惑はされず直接遊覽自動車の案內所へ申込めば親切に安全な見物ができるはずである（終）

會社の所在地　東京市下谷區北稻荷町四六番地
東京乘合自動車株式會社遊覽部
電話下谷　五八八〇　五八八一　五八八二　五八八三　五八八四

腸胃の傷害には これさへあれば 絶對安全

安川コロダイン

今は腸胃の傷害を起す季節假令ば腹痛胃痛食傷其他左記の諸病に最も有效なり
常に少量づゝ服用せば消化力を增し胃腸を健全にし精神頗る爽快となる模範藥

適應症
○胃腸の傷害より起る諸症　腹痛、胃痛、食傷、溜飲、嘔氣、溜飲、胃酸過多
○氣付としての諸症　中暑、頭痛、目眩、卒倒、癲癇、憂鬱、酒醉、船醉
○氣管支の故障より起る諸症　喘息、祛痰、鎭咳

定價　一圓　二圓　五十錢

東京市日本橋區上槙町三番地
安川見榮堂
電話日本橋一一五〇八
振替東京二四九一三

全國各藥店にあり

時代は進む　化粧も進む　使つて間違ひのない　純良無鉛の

クラブ白粉

自然美と完全に融け合つて少しもワザとらしくないお化粧美を發揮する優良第一のクラブ白粉

クラブのつぼみ

有効確實ニシテ信賴ヲ博セル
マラリア特効丸
賣捌各地藥店ニアリ
京城府中山元町二ノ八八
本舗 Ⓗ 林藥房

鷄餌
安價 多産 Ⓗ印配合餌
精米麥、飼料
京城府古市町（電本五四二番）
澤浦精米所

入院隨意
京城永樂町二丁目
電話本局一八〇番
酒井婦人病院
酒井一郎

參億六千萬圓

皆様のアサヒ地下タビは特許の製法で極少さな點まで穿き良く疲勞を覺へぬ樣に最上の原料で總て綿密に作つてありますので皆様は知らず知らず毎日優に拾錢宛の勞働能率を上げて居られますから壹千萬人で一日百萬圓壹ヶ年では實に參億六千萬圓の國益をなさつて居られるのであります

強い　穿き良い　品質優良

アサヒ地下タビ

現在の製産　貳千萬足

童謠の敎へ方（一）

野口雨情

ちよだのおしろ

ちよだのおしろの
はとぽつぽ
はとぽつぽ、ぽつぽと
ないてたよ
ちよだのごもんの
白いかべ
ちよだのおほりの
あをい水
はとぽつぽ、ぽつぽと
ないてたよ

——說　明——

（歌詞の內容）宮城です。二重橋の御門の白い壁や、おほりの靑い水には、そのうらゝかな日ざしが一ぱいに溢れてゐる。そして數百年の風霜を經たあの大內山の木立のなかゝらは鳩が、ぽつぽぽつぽとないてゐる。それらの情景の中に限りなく感じられる神々しさをうたつたものであります。この作は先年皇太后陛下（當時の皇后陛下）の御內命により宮內省が新聞紙に發表して、皇后陛下の台覽に供したものであります（歌謠上の注意）宮城を郷土に體驗したことのない兒童には、ちよつと無理かも知れませんが、しかし、寫眞または口話によつてかなりの効果は收めらると思ひます。」

城そのものは、山にゐる鳩、昔の田家にゐるものと何らの變りもないが、しかし『ちよだのお城のはとぽつぽ』であるために、その鳴き聲までが、いかにも神々しくまた尊く皇運長久、無事靜平をうたつてゐるかのやうに聽かれます『はとぽつぽぽつぽとないてたよ』とのなき聲と、それに對する感じが全篇の生命であります、但この作をもつて、あからさまに皇運長久とか、萬世一系とか、忠君愛國といつたやうな觀念的諷話材料までに押し進めることは歌謠上の自由であります（創作上の參考）『はとぽつぽぽつぽとないてたよ』これを詩の前後に置いたところに特に注意を願ひたいのであります。

七つの子

からす、なぜなくの
からすは山に、
かはいい七つの
子があるからよ、
かはいかはいと
からすはなくの
かはいかはいと
なくんだよ
山のふるすに
いつてみてごらん
まるい目をした
いゝ子だよ。」

——說　明——

（歌詞の內容）靜かな夕暮に一羽の鴉が鳴きながら山の方へ飛んで行くのを見て少年は友達に『なぜ鴉は鳴きながら飛んでゆくのだらう』。ときくと『それや君、鴉はあの向ふの山に澤山の子供たちがゐるからだよ、あのなき聲を聞いて見給へ、かはいかはいといつてゐるではないか、その可愛い子たちは山の巣の中で親がらずの歸りをきつと待つてゐるに違ひない』と、いふ氣分をうたつたのであります一般の人たちは鴉は嫌な鳥でみにくい鳥だとばかり思ひなされてゐましたけれど、童謠の世界では、さうした醜い感情の域につゝんでしまはなければなりません。

（歌謠上の注意）二人の對話になつてをります。まづ鴉の聲の靜かな夕ぐれの景色を思ひ浮かばせて、その夕空を彼方の山へ歸り行く一羽の鴉と、それを見守つてゐる二少年の姿をはつきりとさせます。それから二少年の對話と相俟に移つて行くのが順序でありませう。どこまでも、鴉に對する愛憐を根本として鑑賞を進めて行かなくてはならないのであります。（創作上の參考）この歌詞中に丸い眼をしたいゝ子だよ。とうたつたところに童謠の境地は如何なる場合にも愛の世界であり人情の世界でなくてはならないのであります。

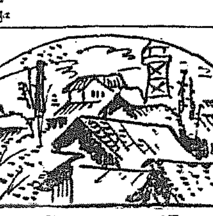

短篇

失職者の一日

東京　山元　沖一

（三）

やり切れない家の一室が、咽喉に骨が立つた形に、妙にいがらつぽく鐵にからんで、やア（御手洗揮）の格で、相手に取つて不足のなさゝうなその御隣の旦那さんなるものと初見參におよばんず心と見たは僻目か。

『やア、御主人ですか』

と、これは御挨拶、大きなげつぷを一つして

『暑うごはすなア』

御隣の旦那さん、出會頭に先手を打つた。ドスの利いた錆聲も大きいが、それにもまして大きい圖體をのつし〳〵と運んで、同じく水口から北戸塀へかけ、腮がよりの體。

眼がとろんとし、口尻につばこそたまつてゐるが、額中えみはだかせて、これが『やり切れない』御仁とは受け取れない。酒焼けのした腮板の下には、あぶらきつた布袋腹をゆさりとゆるがせて、大肌ぬぎ。物こし氣配、何とは知れぬ大上段の構へ。

『初めまして、ツイ失禮してゐました。——暑いですなア』

あはてゝ辛くも受けとめはしたが、たら〳〵の大汗。どうして相撲師の太刀風、まだ刃を交へざるに、腰辨の細身、鍔鳴がチンと鳴つた。

腰辨道の出、片や不破、片や名古屋、としたい所だが、この三左、生れ立の片端地から鍔鳴の作法を知らず、白く塗らない。が、この二人不破——妙な鞘當てに、この鞘女はふさはしい。それ、鍔の——ゆもじの力瘤しで、鍔の汗をすつ。ですからね。

『まだ御挨拶も申し上げなんだが、ちとどうぞ御話に御越しなつて下さい。御子さん方も遊びにおよこしなつて下さい。わしンとこは子供がありませんで、家內が退屈してゐますで——』

はゝゝと、何がおかしいのか、腹、臍に波打たせて、つきもなく笑つたのである。

打見は五十五六の年輩、鼠箱に錦の鼻こそ懸けれ、色褪こそ寂古でないとは見えるが、本來の仁王道、一飛鶴を啣り來れば、正に老難生を氣死せしむるに足る。

『はア、有難うございます』

『又おしきせを入れますで、あなたもおすきさうだで——吞ん兵衞ひ不景氣除けにはな、この御まぢない限りますで、はゝゝ』。

『はア』

腰辨は、その腰を拔いた形で、われ知らず弱腰となり『はア』といつたきり、腰への二の矢を取り落した形である。

尻そつぷしの利かない代物も世に數多いが腰辨の如きは蓋し稀であらう。川立ちは川で果てる、腰辨め人で終らなければならない。歎じて腰め人なるもの、憂だけで想のない生活である。わけてもこのいつの形で、投げ入れの一輪挿ときなのやうになると、その蓋までが失はれて、ひよろんと立泳ぎの一樹あるのみ。やがて水の手がきれゝば、立細り末枯のまゝ往生は定法である。尤もさうはいふもの腰辨め人にもよりきりで、ずつと上役どころになると、惡こしらへの裏地子、抜け裏かけて錯惡萬端のからくりも利いてゐるので、まさか逃げ場に事も缺くまいが、氣がきかないのはそのたんと上の方がきかない御用船めで、御役御免で、どんと一つ阿呆擲を食つたら最後もういけない。ベシヤンコである。世にこれを生活戰といふ。——など、嘆つては氣がさすが、まアさう言ふ順序といふものです。で、人の世に喘ぎも多かるが中にもこいつが一齣の御難といふことになつてゐる。さて人あつて、一旦この腰辨所へさしかゝつたら、誰にも誰にもそれこそ文字通り梯子一枚、命の瀬戸で、それだけに又、われと思はんものは腕の見せ所でもある。舶刷をどう蹴したものか、舳の蹴をどう踊つたものか、さ一つが一生の運定め、腰辨の冥加には、一度はそこへぶつかつて見るのもいゝだらう。が、腰辨は水死人が多い。——こゝんところしばらく、買つて出やう役ではない。

『さういへばあなたが水口から出てゐらしつた樣子は、落人といつた感じでしたよ。』

細君の鑑識である。腰辨で大一刻ばかり經つた午後二時頃。

『落人はいゝな』

『世を忍ぶ身のあとや先』——かふん、と笑は、細の話を床屋にあづけ、腰辨がパッと外輪に立て膝き、バットの煙の揺れ上るを、むつと瞳で見送つてゐる。

京日俳句……（完）……高濱虛子選

『夏雜詠』

花桐に濁れ樋立てかけありにけり　木浦　村上　星洞
一行におくれ習いたる淸水かな　同
港口を出づればあほつ鱈の霞　同
旱魃や夜々の鬪の村芝居　原州　宮崎　堯川
川尻に高まる潮や納涼舟　同
取入れし朝顏萬地や風馬鳥　同
路かゞめる或る日の口あけにけり　大田　藤吉　陽水
岩が根に泳ぎる疲れる一人かな　同
天瓜粉打たれる子の來りけり　同

學藝界（一）

◇俳誌『かりがね』課題句東五句（五選）締切八月三十一日、一萩五句（同）締切八月十一日雜詠十句（一題選）締切八月廿日投稿は大田鐵道事務所大島落梧方へ。

◇川柳急特『川柳』課題『蛇』一五句吐、南山吟社同人共選、締切八月二十五日、用紙半紙、投書に六月臨川寺三昧認上。上選二十四は肉筆川柳色紙を呈す。投句所京城櫻井町二ノ三二、川柳三昧編輯所宛。

◇大原宏堂氏（俳人）過般若野社主催の林間俳句學校に臨席『描想と描寫』を講演。

◇柴田敬帶氏（俳人）しらき吟社のため盡旋、寓居は大邱前町三〇番地

◇積山利千氏（同）永らく胃腸を病みそこれ靜養中。輕快

◇琰子居對歐吟　本舘雨氏は師省中高知の松村琰子居を訪れた句に曰

夕立の中に見えゐる磁摑哉　琰子
家の者皆影にある夕立哉　湧雨

新らしい出版物

姙娠と分娩の新智識

長谷川茂治著

結婚によつて始められる性生活とそれに隨伴する姙娠と分娩とについてわきまへてゐなければならぬ凡ゆる智識を網羅してゐる。しかも今までの多數出版されてゐる醫學書の如きものでなく專ら素人の實生活上の親切な指導者たらしめようと留意して書き改められてゐるから夫婦間の親和のためその精神生活諧合の方途を述べた書冊と併せ讀むことによつて圓滿なる家庭をつくり得る。著者は產科婦人科專攻の醫學士、金二九九頁一圓九十錢、東京神田駿河臺主婦之友社發行）

衣類洗濯法全集

山崎　敏一著

洗濯に必要なる一般知識、衣類その他の洗濯法、各種汚斑脫き法の三つに分類して述ぶるところ有益の點をおき說明のごとき最も平易簡潔を旨とし家庭の主婦または女中がこれを讀みたゞちに實際に應用できることゝ、それは理論を避け實際に加ふるに多くの挿繪および圖を掲げてゐるからである。洗濯屋の手を煩はさないで理想的に被服その他を整理しようと心掛ける家庭、主婦として十分なるに足る（一圓六十錢東京神田駿河臺主婦之友社發行）

◇愛兒の算術教育（佐藤隆德著）[illegible]に立脚せされば正鵠を逸する。さうした見地から最近歐米教育學者の尊い實驗的研究によつてなれる最も權威ある幼兒生心理學を基礎として一歳兒より十三歳兒程度までの算術を平易に叙述して居る。父兄母姉の是非讀んで而して實際に應用したい內容をもつた街母の講座叢書第一編（一圓十錢東京神田區表猿樂町南光社發行）

◇クラク（八月）潮時心中（中村武羅夫）大衆醫學論評（正木不如丘）夢醒漫讀（讀川夢聲）胸賃倉庫學（宮川曼魚）鮎の話（波多野承五郎）心太綺話（岡田三郎、富士小遊）等のほか小說講讀落語笑話等肩の凝らない讀ものも多い（五十錢東京丸ビルプラトン社）

◇朝鮮（八月）銀行制度論について（草間財務局長）汎太平洋會議の提唱（小田城大教授）や新井白石と朝鮮信使、今村鞆や李朝の法典、日鮮兩要覽等、朝鮮の民謠等（一冊錢朝鮮總督府發行京城通常町朝鮮印刷會社發賣）

◇性論（創刊號）性病の豫防と優生學（加川博士）公娼制度廢止は尙早（鈴木內務大臣）歐米醫傲の縱婚は禁止（山岡傳保局長）性の神秘について（記）北澤（卅五錢東京麹町區內幸町一丁目其社）

◇支那（八月）探偵小說研究號…廿五錢東京牛込區新小川町二丁目其社▲經濟資料（七月）滿洲物の內地移要趣勢…一圓東京麹町永樂町一丁目滿鐵經濟調査局▲植民（八月）南米南洋愛知開拓號、移民の好指針…五十錢東京麹町區下六番町日本植民通信社▲東亞之日本（七月）生命保險號…東京府下代々幡町詩之家（八月）感想、詩その他の寄稿潮澤…世田谷町砂子一ノ二六其編輯部▲哲學雜誌（八月號）卅五錢東京牛込區新小川町（第四號）卅五錢京城貫鐵町二丁目其會▲滿洲公論（第八號五十錢）大連市伊町其社▲內觀（八月）卅五錢東京府下大崎町上大崎其社▲滿蒙化粧品小觀物語（第四十號）京城本町二丁目其社▲新使命（七月）四十錢東京麹町區內山下町金剛會有志（七月）五十錢東京牛込區小川町能樂書院▲獨逸語研究（八月號）卅五錢東京本郷龍岡町南山堂書店▲朝鮮遞信協會雜誌（七月號）五十錢京城光化門遞信局內其社

福助夏足袋

評判！評判！洗つて縮まぬので永くもち、裏は絹寒冷紗で涼しさいはん方なく、穿心地優れて萬人向との評判！

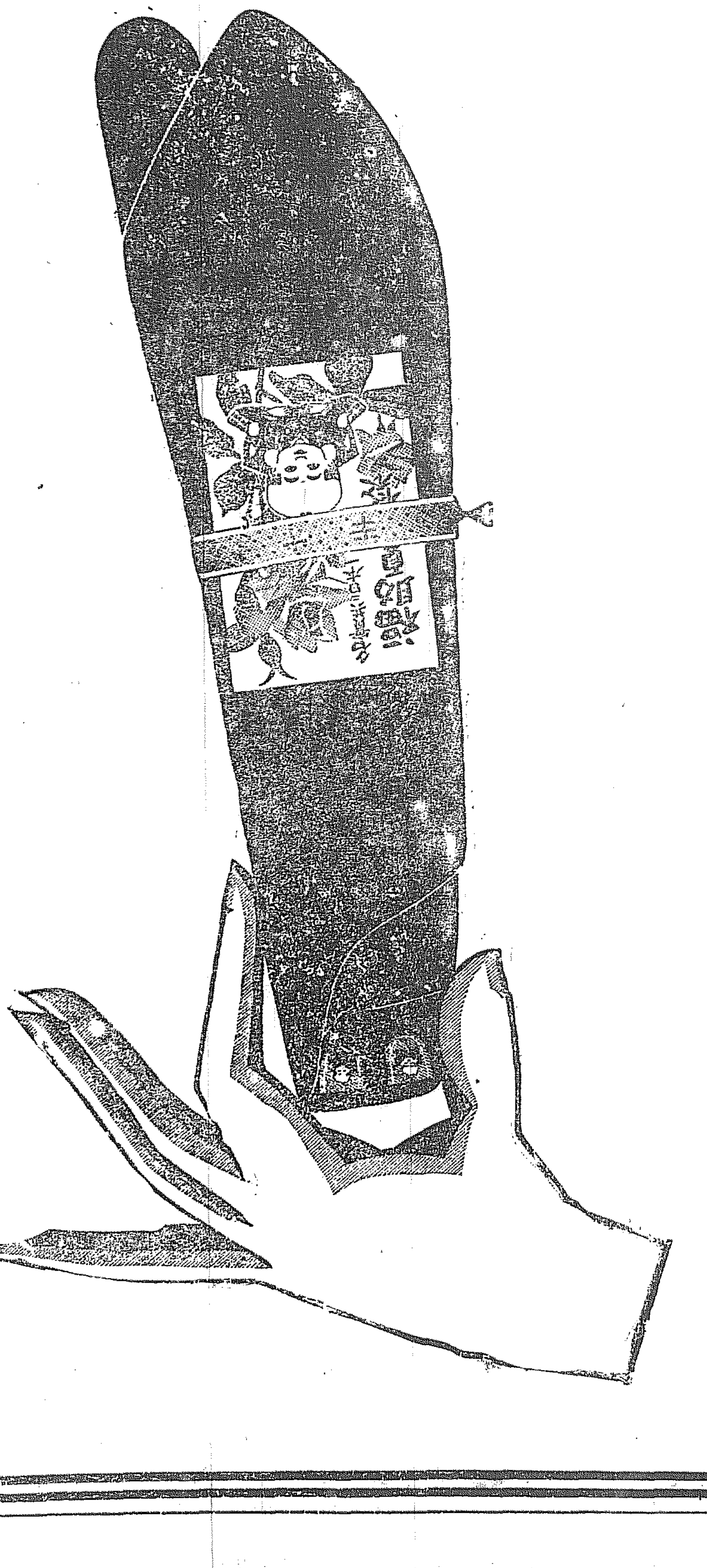

お徳用な
家庭足袋

慢性胃腸病に
デブース氏錠

友人「そうか、そんなによくきく藥か、じや僕も早速買つてみよう」

各地有名藥店に販賣す

地方文化を誇示として新案せる珍菓

平壤土產

樂浪萬壽
樂浪落雁
樂浪煎餅

下江黃金堂
平壤（電話二〇三番）

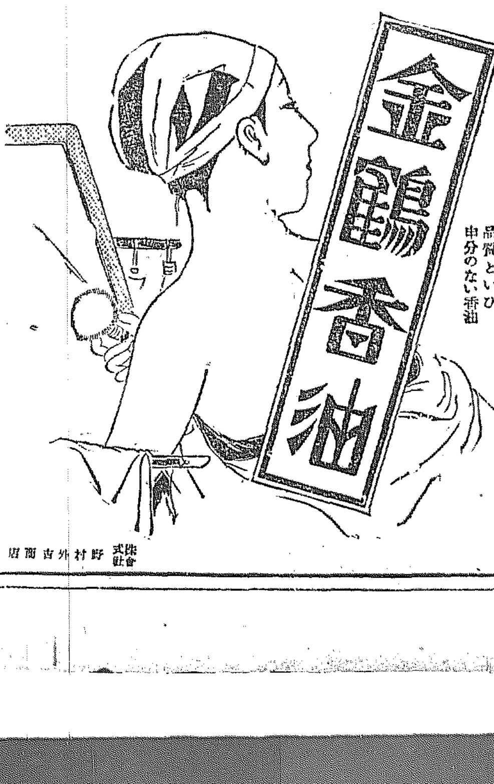

金鶴香油

人氣また人氣
香といひ
ツヤといひ
品質といひ
申分のない香油

株式會社　野村外吉商店

脚氣新藥

脚氣の原因はヴイタミンBの不給に由ることは既に動かぬ學說であります。即ち脚氣治療藥としてヴイタミンB製劑を用ひることは最も有効であります

パラヌトリン

パラヌトリンは多年ヴイタミンBに就て研究を積まれた醫學博士尾關榮氏の創製品であつてヴイタミンBを最も多量に含み本劑を適用すれば食慾を增し、浮腫、心氣亢進、胸內苦悶等は速かに輕快し一般榮養を回復します。

種類（液劑、粉末、錠劑、注射）

發賣元
株式會社　鹽野義商店
大阪東區道修町・東京日本橋區大傳馬町

浴湯の御儀は特に除喪と決定
讀書鳴弦の式も同樣

【東京電報】來たるべき御慶事において親王殿下御誕生後七日目に行はれる浴湯の儀は種々の儀式の内で最も意義深きもので浴湯と同時に古式的な御儀式の讀書鳴弦の式が行はれるのであるがこの式に參伺する人は皇室令の定むる喪儀により衣冠單の服裝をするが今回は諒闇中の事とて疑義を用ひるか如何といふのが宮內省の問題となつてゐたが皇子の御未來を御祝福する御儀に喪服を用ゆるは不祥であるといふ見地から結局聖上陛下におかせられても特にその時だけ御除服遊ばされ浴湯の儀に參伺する人達に除喪を命ぜられた上執り行はせらるゝことゝなつた

朝鮮貴族と稱し五萬圓を詐取す
詩田子爵其他の名を藉る外婦女を拐して賣飛ばす

【東京電報】目黑署は去る三日府下荏原町小山一一、自稱朝鮮貴族荏原支部長、朝鮮全羅北道生れ林錫淵（三七）を逮捕したが右は二月來朝鮮貴族と詐稱し詩田子爵光寺男爵の名を藉り朝鮮總督府の…を僞造して、巧妙な手段を以て朝鮮神の協と稱し大官實業家等より五萬圓の巨額を騙取して豪奢な生活を營むかたはら、朝鮮女數十名を誘拐し賣飛ばしてゐたもので釜山に共犯者あるらしく目下更にその逮捕手配をなした

天圖、圖們兩鐵道不通

【圖們特電】降雨のため天圖、圖們兩鐵道の東故圖新江の氾濫等により既に圖們鐵道は運輸を中止するのやむなきに至り自動車交通も不通となり三縣の橋梁は中央部十二間を流失し對岸交通全く杜絶した

より鮮內地と間島との郵便連絡は五日間にわたり杜絶して居たが十四、五日の頃から復舊の見込みであると

圖們江鐵橋流失

目下架橋中の天圖圖們兩線連絡の鐵橋は十日來の豪雨にて流失損傷少からざる見込み

若槻氏の訊問公開せよと要求
箕浦氏の辯護人側が柴田裁判長に電報

【東京電報】松島事件に關する若槻前首相の取調べが非公開に決定したゝめ、箕浦氏側の辯護人塚崎直義氏以下はこれを不當とし、大阪地方裁判所柴田裁判長に對し、反省を求むる電報を發し、訊問公開の運動を開始した

兩氏とも非公開を希望

【東京電報】松島事件に關し東京における若槻氏の訊問は大體非公開に決定したが右につき箕浦氏の意見は如何に公正なる法廷でも公開では若槻氏に對し自分の思ふことをそのまゝ述べることは出來ない非公開なれば思ふ存分を述べ公正なる裁判を受けうる」なほ若槻氏は自分の證言は相當重大である、關係のある人のゐない所でないと友情としても道德上からしても忍びない所があるゆゑに非公開を希望すといふのである

鹿兒島縣下豪雨の被害

【鹿兒島電報】豪雨中の鹿兒島縣伊佐郡西太良村では流失七棟、浸水百戸、木城村田六百五十歩流失し姶良郡栗野村では浸水五百戸、吉松村は浸水四百戸、死者五名で、川內方面では浸水二千戸、死者二名その他各方面に多大の損害をおよぼし被害調査中である

咸北の暴風雨
三峰橋梁流失

咸鏡北道知事から總督府警務局長あて電報によれば咸北一帶は九日午後一時から十日午後三時まで暴風雨あり漁船の遭難もあり陸上にては各河川氾濫し道路橋梁の損壞流失少か…

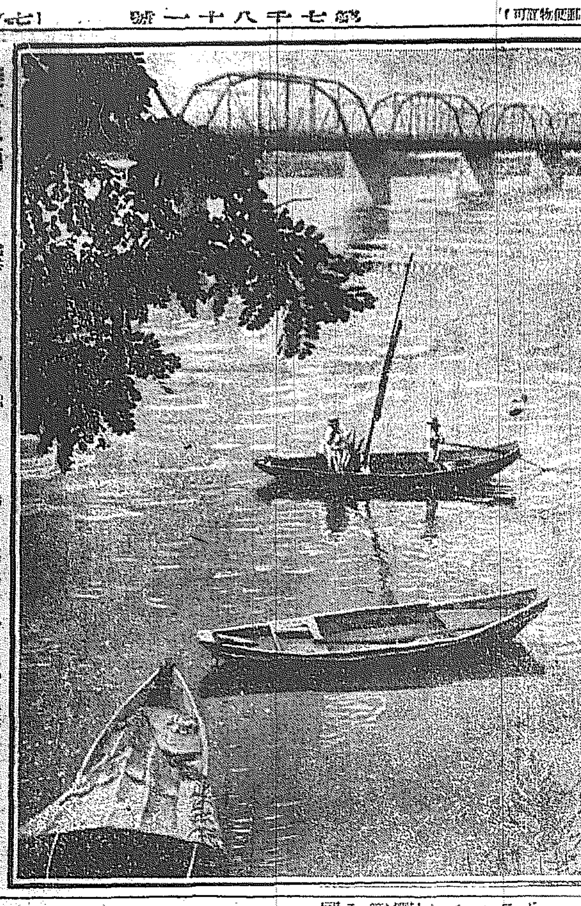

避暑五題……◇ 涼風が冷々として河鹿の群が、そろ／＼河原から姿を消して行く。水面に「鵲」が立つのも涼しい。この頃の夜は、自動車を飛ばして人道橋に月見をかねた納涼客が多い

モヒ密賣に一大彈壓
取締規則改正

本府石川衛生課長は久しく東上中の處この程歸任したが最近鮮內に跋扈しつゝあるモヒ中毒者並にモヒ密賣者につき左の如く語つた『モヒ中毒患者に對しては京畿道周防衛生課長の創意見に係る注射法によつて徹底的治療をなすことになつたが、一方モヒ密賣者を嚴重に取締る爲從來より一層嚴重な取締規則を立案してゐるが、すでに課內の意見が纏まり局長の決裁をまつて近く正式の發令を見るはずで密賣者に對しては一大彈壓を下す心算である』

平南に現はる

【平壤特電】平北に逃げ込んだ五名の匪賊は十一日夜再び平南德川郡大檢面竹勝里張仁鎭方へ現れ十五人分の食事をなし粟その他の食糧品を強奪した德川署は全力を擧げて搜査中

近郊の電線が頻りに切取らる
警察側と協力して犯人搜査に遞信局血眼となる

最近京城近郊の始興、廣州、高陽の三郡にかけて二十數回にわたつて電話線が盜まれ、電話の不通を生じ遞信局としては…犯人がねらふ電線は比較的高價な四百ポンドの硬銅線で一回九百乃至八百米の硬銅線を切斷し遞信局はその取締りに困じはててゐるが電話線に架設してゐる關係から遞信局としては通信障害として重大視し先般來工務課員を督勵して昨夜警戒に努むると共に京畿道警察部と連絡して犯人搜査を續けてゐるが最近漸く犯人らしき者の手段方法から推して同一犯人或は同一味の仕業と目星をつけて極力搜査中である

五人組の匪賊國境を暴れ廻る
モーゼル銃を擬して金品を強奪せんとす

【義州電話】去る七月二十四日平北碧潼郡光西面に現れ巡査一名および住民一名を射殺して以來、且餘り行方を晦ましてゐた匪賊李晋武一味四名は十一日夜平北義州郡古光面西下洞韓永基方に現れ、モーゼル銃をかざして軍資金の提供を迫り、『現金がない』と答へたので來たる十月頃物を賣却して鈔二百圓を遣す約束をなし、主人韓を案內者として更に同面東上里朴世河方に赴き、又もやモーゼル銃を以て脅迫したがこゝも現金がなく、遂にワラジ五足を持つてどこへか逃走した急報により平北警察部では各署に手配すると共に大活動を開始し行方嚴探中

けふ阿峴里で射擊大會開かる
釜山、大邱、元山等から天狗連續々來會

朝鮮獵友會主催本社後援の第五回全鮮クレー射擊大會はいよ／＼けふ午前八時から阿峴射擊場にて開催されるが大邱よりは十四年度の選手權を獲得した福根氏外十名の參加があり釜山よりも四五名の選手と元山、仁川よりも參加者を見る筈で本年は公正射擊方法を以て競射し競射中は一切の變更を許さず、すべて審判員の指揮によることゝなつて居る優勝候補者は大邱福根氏、別府、鐵原野、中村、淺山の諸氏その他が噂されてゐるがA組射手では中田、鈴木、須川諸氏が最も優秀を示しておりかくれたる射手諸氏もあるので當日の競射こそ興味津々たるものあり果して何人により優勝を勝ちうるや又一般愛好者の來場を歡迎すると

生活難で溫突で自殺

龍山漢江通一八一番地無職安某（四〇）は十二日午後五時頃自宅溫突內で劇藥を嚥んで自殺を計つたのを息子の金某が發見し手當を加へたがその效なく午後八時絶命した

馬車と電車衝突

十二日午前九時頃龍山發光化門行電車が黃金町六ノ一八番地先を進行中光化門一ノ一七二號馬車と衝突し馬車は大破したが人畜には負傷なし

女の驛長やら課長が出來さう
東支鐵道長官が男と同樣女を採用

モスコーでは勞農婦人大會を開催した結果露國女が露國鐵道の最高指揮官に任命されたと世の注目を惹いたが東支鐵道管理局では今回イムシャノフ局長の名により東鐵の各種機關の職員には何れも婦人を採用することを得といふ布告を出した、しかして同局長は現今の時勢は男女同權問題により支那側も同樣婦人を職員として採用すべく、その驛の長や課長や係長或は驛長等が出來るに至るべく、その結果に對しては一般から一大興味を以て見られて居る（ハルビン）

口氏墜落慘死

【ロスアンゼルス十二日發聯合】ドール懸賞飛行に參加を申込んだアメリカ飛行家アーサー、プイロジャーツ氏は十二日ロスアンゼルスにおいて試驗飛行中墜落慘死した

橫斷飛行は來週火曜に延期
商務省其他の勸告に滿場一致で決定

【オークランド十一日發聯合】太平洋橫斷アメリカ本土ハワイ間ドール懸賞飛行は十二日正午出發のはずであつたが、參加飛行家の非故障に鑑み安全を期するため飛行委員および商務省側が延期を勸告したので、十一名の參加飛行家は商務の諮問委員と一致で來週火曜日（十六日）正午まで出發を延期するに決しその旨發表した、この四日間の延期期間において各參加飛行家は充分の準備をとゝのへることになつた

獨逸の二機米大陸に向ふ
十二日出發したと駐獨米大使が報告

【ワシントン十二日發】駐獨米大使シュルマン博士は二飛行機が米大陸へ向け出發すると報告して來た二機はドイッデサウ一機はコローグより共に本日午後六時より同時に…

八萬圓の籠拔
懸賞附で搜査

七月十五日東京市丸の內ビルディング內において八萬圓の籠拔け詐欺以て見られて居る

富豪恐迫犯人懲役五年の判決
きのふ公判開かれ犯罪事實を認む

昨年十月から府內および地方の富豪十一名に軍資金の提供を強要せる脅迫文を郵送し多額の金錢を騙取し七月十日つけ府內の… 二十四日午前六時逮捕されたる……

龍山署色めく

八萬圓の賞金を詐取騙取し行方を晦ました犯人拓殖利兵衞（三〇）は龍山署管內に潜伏してゐるとの聞込みがあり、龍山署では耶事を八方に飛ばして搜査してゐる

列車內で大金紛失
青くなつて届出る

【釜山電話】大阪市東區南瀨淵町メリヤス商島崎商店方店員北原精一は十二日午後九時五十分京城發急行列車にて歸阪の途中…釜山驛に到着したところ…を紛失したことを今朝… 屆出た

油斷大敵のコレラ
石川衛生課長談

上海のコレラはすでに寧波、鎭江、南京、漢口、上海、天津、大連等の沿岸各地に蔓延し、…

アルコウ會員昨夜元山へ出發
北鮮の海の凉風に憧れて

京城神社社務所長、杉浦稿軒部長、靑木…部長其他數名は昨夜午後十時京城驛發元山行列車で…

親のために深淵に陷る
鍾路署に保護を願出づ

京城府內安國洞二〇番地某氏の長女顏白仙（一八）は親の爲身賣した可哀さうな朝鮮娘がある…

留守宅を荒す

京城府鍾路通一六五番地某方留守宅へ侵入し衣類金品を盜み去つた…

床次正廣氏京城通過
龍山土地問題を極力否定す

八月一日上海より來航の船內で朝鮮および保安部員に對しては旣に…

普通文官試驗合格者

八月四日より京城中學校において施行せられたる文官普通試驗は昨十二日筆記試驗の終了とともに左記二十六名の合格發表せられた

西村義秋、原田重勇、三輪駒夫、相良義教、平坂不二雄、林忠雄、小河久太、萩尾計盛、三輪秀八、小路秀男、朴龍錫、日高榮、川上藤松、小林春治、久留米信平、伊藤政雄、任鳳鉉、石本直市、池田正一、高性彦、龍川定衞、宕之盛茂、小須田兵藏、澤淵起英、原田茂安、下瀨又二郎

後藤氏が林學博士
カラマツの研究で

黃海道林業部技師長林學士後藤吉氏はかねて研究の『カラマツ類、天然更新法』に關する論文を北海道帝國大學に提出中であつたが今回林學博士の學位を授與された

「童謠と民謠の夕べ」に寄附

本社主催同の會後援の中村國子氏の童謠と民謠の夕に對し三流集、東販商店から五十圓の寄附があつたほかこの他各方面より寄附が多數ある筈である

在鄕將校中學教員養成講習

文部省認可第三回中等學校國語漢文科教員養成講習は京城高等商業學校において昭和三年一月十一日より開始十二月二十日終了の豫定で受講希望者を募集中であるが願書は十月二十日までに現住地所管師團司令部へ差出し許可を受くべし

本府タイプライター競技

總督府では十三日午後一時より第二會議室においてタイプライター競技會を開ひたが競技の結果一等越部喜久子、二等設樂文尾、三等紺野ふじゑ四等櫻井珂子と決定し賞品の授與を行つた

全國中等大會

8—6 愛知快勝
對佐賀中學

【大阪電報】第一日第二回戰愛知商業對佐賀中學試合は午後零時半愛知先攻に開始愛知二回に三點、四、七、九回に各一點八回に二點、佐賀は二回に二點六回に二點、七回に三點を入れ八對六にて愛知快勝す。

4A—3 北野勝つ
對大連戰

【大阪電報】大連對北野野球戰は大連先攻にて開戰三回まで兩軍無點四回に大連一點を入れ七回八回にて北野二點づゝを加へ九回に於て大連力戰一點二點を入れたるも遂に及ばず四A對三にて北野勝つ

六萬圓補助に決定

【東京電報】オリムピック選手派遣補助問題は當局で考究中であつたが本日六萬圓を補助する事に決定正式通牒があつた

道廳對錢道庭球戰

十二日午後二時より道廳コートに於て對戰雨の爲トロンゲームとなつたがスコアーは左の如し

錢道		道廳
高田・中田	四—〇	荒木・牧野
中川・秋山	四—一	文・中村
陽山・大內	二—四	洪・朴
菅屋・ロンドロ	二—二	三上・後野
小川・內川		佐藤・今井

謹啓時下愈々御清適奉賀候陳者今般不肖横濱生命保險株式會社社長ニ就任仕候ニ就テハ當社將來ノ經營方針ハ其內容ノ充實ヲ計リ堅實ナル基礎ノ下ニ社業ノ發展ヲ確保シ以テ契約者各位ノ利益擁護ヲ旨トシ一層ノ努力可致覺悟ニ有之候間何卒倍舊ノ御同情ヲ以テ御援助被成下度偏ニ希上候右御挨拶申上度如斯御座候

昭和二年八月

横濱生命保險株式會社
社長　板谷宮吉

鋼鐵、鐵道、鑛山、土木建築材料、パイプ、機械、工業用附屬品
角野商店

種類—代表的機械六百餘種　大小形式、型、意匠御自由。
値段—金參百三十六圓より　月賦拂の容易い支拂方法に應ず。
愛用者—二百六十餘萬　は本器の眞價を表證し愛用者數每分增加しつゝ有。
商家の用務に缺く可からざる武器。
材料の優秀—構造の堅牢—價格の低廉無比。
四十五年の經驗—世界的權威を有す。
本器の眞價を御研究下さい。
ナショナル金錢登錄器
米國貿易會社（一手販賣）ナショナル金錢登錄部
東京市京橋區銀座三丁目
大阪東區博勞町二丁目

割增金三千五百圓附
第十回復興貯蓄債券
初回大籤引十月一日
十圓券　十圓
五圓券　五圓
幸運は一割を得ふお求めは今!!
多數は御相談
各種案內御申越次第贈呈
東京市麴町區內山下町（日本勸業銀行構內）
日本勸業證券株式會社
福岡市博多下奥堂町
日本勸業證券株式會社福岡支店

夢に狂ふ
吉井勇作 (171)
多田毅三畫

死靈（三）

顔を見ると北田は思ひがけないものを見せられたやうに目をみはつて、
「どうしたんだい。泣くことはないぢやないか。さあ、もういゝや早くいつて仕度をしないと幕間が延びるよ。」
が、香貫は俯向いて顔を隱してゐるばかりで、中々立ち上らうとしなかつた。そして暫くすると顔を上げて、
「先生、あの……矢張り申上げかねたことなんですが……あたしをこゝから歸して頂けないでせうか」
「歸してくれ……。」
北田はきゝ返すやうにさういつたが、まだこれから先淸松、觀知谷、名古屋と打つて往く約束があることを思ふと、突然に返事をすることも出來なかつた。
「うん、だしぬけにさういはれたんぢや返事に困るよ。兎に角お前さんがゐなくなるとすると狂言もすつかりつき替なきやあならないしちよつと事が大きくなるんだからな。」
「ええ、そりやあ皆さんに御迷惑をかけるつてことは分つてゐますけれど……。」
「まあ、いゝや、今夜打出してからよく相談しやう。」
「えゝ、それぢやどうぞ……。」
香貫はさういつて出ていつたがそこに何か深い事情があるといふことは、北田の胸にも感じられた。
しかしその晩は案外見物もよく來て、香貫もこれまでより身を入れてやつてゐるやうに見えた。浪子の鐵路の場なぞもこれまでになくいゝ出來で片岡中將にふんした菊岡なぞは、樂屋へ入つて來てから不思議さうに首をかしげながら
「變だな、香貫つて男は……。けふはひどく身を入れてやつてゐやがる……。」
と思はずつぶやいだ位だつた。
が、香貫は自分の部屋にゐてもやつぱり何か物思ひにふけつてゐるやうな調子でぼんやりしてゐた。旅の徒然に樂屋の者ばかりでやつてゐる花札や繪の勝負が始まつてゐる時も、そばの小机の上に五六册のつてゐるのを、ぼんやり取り上げて、一枚二枚讀んで見たりすることもあるが別段それに氣をつけるのでもなく直ぐにそこにほうり出してしまつて、窓のそばへ座布團を持つていつて、くれてゆく空を眺めたり夜空の星に見入つたりしてゐた。旅興行の寂しさもあるが彼はそれよりも一層深い寂しさを感じてゐるやうに見えた。
「大阪の女」の譜子の役を濟まして部屋に戻つてくると、香貫は鏡臺の前で着物を着換て、ぶらりと樂屋口から外へ出た。宿は劇場からあんまり遠くもなかつたが、彼はさつきの北田との約束があるので自分の宿とは反對の、北田の泊つてゐる宿屋の方へ向つてあるいていつた。
空には星が高く冴えて、街には夕涼みの人達より外に人通りがなかつた。汽車のはしる音が野づらをこえて、かすかにきこえた。

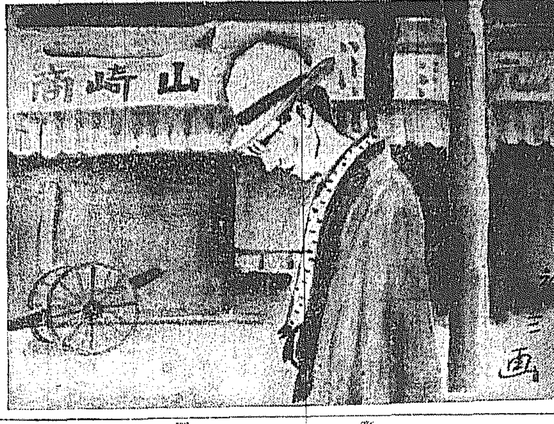

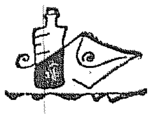

紙上病院

肋膜炎注意事項

【問】肋膜炎（濕性）の療法と注意事項は（三十才女）

答＝一、安靜。熱も去り水もなくなつて炎症が消退するまでは臥床安靜を要します。肋膜炎の經過中又は肋膜炎で治つた後に肺結核や腹膜炎を起こすことが往々ありますこれが豫防のためにも出來るだけ養生につとめわけても安靜を守り一日も早く肋膜炎をなほさなければなりません。二、胸部に濕布を施します。濕布カブレの出來さうな時にはお湯の中に鹽酸を二－三％の割合に加へます三、滲出液の吸收が遲延する場合又は滲出液が多いために危險あるときは胸腔を用ひて液體を排出しなければなりません。四、食餌。滲出液のまだ殘つて居る間は飲料はなるべく節する方がよい食物は胃腸に異常を認めない間は普通食でかつ滋養に富み消化し易いものを與へます。熱があつてもお粥と梅干で患者を苦しめる必要はありません、却て濕性の時は食物は減じます、五、肋膜炎の如き特に注意を要する病氣に對しては手術治療は藥物もすから專門のことは省略します。六、肋膜炎は再發し易い病氣です。又一方肋膜炎に他方の肋膜炎或は更に腹膜炎が併發又は續發することがありますから幸に治つた後の數ヶ月間は過度の運動をやめ心身ともに靜かな生活を送ることが大切です。治癒後に營養回復がハカバカしくないときなどは半年位は適當な場所へ轉地療養をおすゝめします（内科小兒科吉田博士）

早漏

【問】二十六歲の未婚の男子ですが早漏の惱みを覺えてゐます別に淫蕩だとは存じませんが最もよい療法を御教示下さい（惱み生）

答＝未婚の青年には極めて早漏が多い結婚後全治する人が多い他に病源となる病氣もない時はないが發顯は先ず結婚して御覧なさい（皮膚科外科細戸病院長）

淋毒性睾丸炎

【問】慢性淋疾再發し何時もすぐに病狀がなくなるので隨分無理な事をやつた所が睾丸炎を併發し尿が著しく濁ります後尿道炎の病狀でせうか（病者）

答＝これはその養生の如何によりその程度の輕重により各種の結果が異ります慢性の淋疾の不攝生の人は中々後に殘つた硬結がなほり難いものです、後尿のにごるのはぼうこう内に殘つた淋毒かあるかそれとも攝護腺があるのではありませんか（皮膚科外科細戸病院長）

赤チャンも喉が渇く
お乳の後で番茶を…◇

乳幼兒の育て方で最も困難なのは暑い折です。腹冷えをさせぬやう胃腸をそこなはぬやう。暑さに負させぬやう。さうした心配は母の頭から去る時はない。大切な赤チャンですから出來るだけ衣を脱いでおなかをそこなはぬやうに惡い物はたべさせぬ。飲ませせぬといふ御心配くしは有難いが、如何に赤ン坊でも人間である以上暑い時はやつぱり暑いし、渇を覺えると大人に變りはない。この氣持ちの判らぬ母さんが世間に非常に多い。赤チャンには水はいけない。お茶はいけない。泣けば何時でも、それお乳〳〵と乳ばつかりを飲ませてゐる。しかし赤チャンはお乳ばかりをほしいのではない。殊にこの暑さには水やお茶をほつしてゐるんです。お乳の後に盃に二三杯の「薄い番茶」は何よりの御馳走なんです。さなきだに汗の多く出る乳兒です、水物をほしがるのも無理はないはずです。今日から一日に三度四度づゝ、少量の番茶を飲ませて上げて下さい。これと同時に幼兒にも適當な飲み物を常に與へて、無理に水や湯を制限しないやうにしたいものです。夏の育兒注意の最も大切な一ヒントを御知らせします。」

讀者らん

▲朝鮮銀行京城支店の總務古宇田君につく貴行は大門支店をよく監督して下さい一般に非常な影響をおよぼします三三日前貴支店爲替係は不親切なる行爲と事務の遲滯のため多大の迷惑を蒙りました他の銀行の行員を習つて下さい（患告生）▲敵友資本部の所在地を御存じの方は御教示下さい（あむ生）▲府外○○町内山下町です（係）▲府外○○附近では醉漢が通行人に暴行するので困ります。たが服がよごれるから醉ひがさめて談論するとて何等の處置をも取らずに歸つた之では困る一日も早く施設して下さい（恐民）▲眼鏡眼科御醫院を望みます御住所を（内山棚葉）▲十二日の（藤井）様私は愛猫家で是非一度聞かして下さい（南米倉町八五松本）▲警備保護係大陸聯盟協會は拔功の拙劣等の御注意は有難く受け致しますが不良青年少女云々とは聞こへませぬ大陸聯盟協會は決して不良青年少女の集團ではありませんこの後は御注意を（協會）

圖碁新局（一）

先五 瀬越七段 先 加藤 小野田 [illegible]

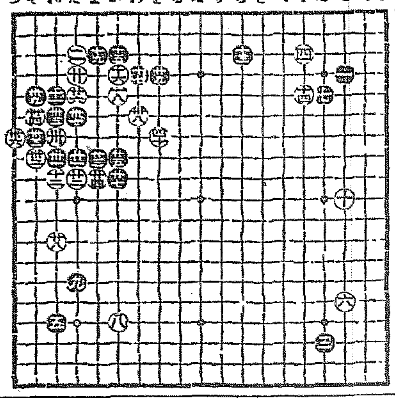

廿一 た八	廿二 か八	廿三 を四	廿四 そ七	廿五 た六
廿六 た九	廿七 た五	廿八 れ七	廿九 それ六	卅 わ六
卅一 よ八	卅二 か九	卅三 れ八	卅四 れ六	卅五 そ五
卅六 よ九	卅七 れ十二	卅八 そ八	卅九 つ七	四十 を七

對局者の感想

自白く 三五の手にてよ／四に出切つて打つ手も考へましたがどうもいかんやうです。

黒白く 二八の手は少しゆるみました（る／三に打込んで眼くのでした。

演藝案内

大正館
十一日より五日間特別大興行
△白刃閃々暑さ一掃
△天下の豪快篇
△苦闘の空中劇
ダグラス・フェアバンクス氏
大活劇 金鑛の嵐 全卷
フランクリン、ウアナム氏主演
松竹キネマ 蒲田超特作
井上 千枝子 作曲 中山晋平
作歌 [illegible] 小唄 [illegible]
全 卷
阪東妻三郎 一世一代大猛演
前中後篇 邪痕魔道
中村吉松、中村琴之助、中村政太郎
森靜子オールスターキャスト助演

黄金館
帝キネ 十一日より特別高級映畫封切
米國ビヤレア會社作
大喜劇 サミユエル [illegible]
帝キネ現代劇部 大力作品 二卷
怪紳士 星影 全五卷
松本泰原作 市川八百藏、[illegible]
帝キネ時代劇部代表的大傑作
大衆文藝 若様 全卷
[illegible]

京龍館
常設 十四日より三日間短期公開
日活時代劇部特作品
木曾の木枯 全六卷
此の木曾の木枯は村吉十郎、[illegible]
日活現代劇部特作品
死の寳庫 前篇六卷
日活時代劇部超特作
和泉屋治郎吉
[illegible]

喜樂館
日活會社大提供 八月十日より 一大映畫公開
監督 [illegible]
現代劇 籠の中の鶯 全八卷
エドモンド、ロウ氏主演
時代劇 流轉 前後篇 全十二卷
主演 大河内傳次郎 [illegible]

中央館
マキノキネマ 十一日より四日間特別大興行
劍戟と活劇 [illegible]
快男兒 獸人 全七卷
マキノプロダクション超特作
鳴門秘帖 第六篇 全六卷
[illegible]

耳鼻咽喉科專門
醫學博士 坂井清
坂井醫院
入院隨意
診察時間 午前九時至午後三時 自午前正午至午後六時
京城南大門通日本生命ビルヂング
電話 本局一六四 七五八二

宮内省御用達
菊正宗
株式會社 本嘉納商店
大阪東京神戸小樽釜山各支店

創立 明治參拾貳年
倉庫業兼營
株式會社 朝鮮商業銀行
京城府南大門通貳丁目百拾壹番地
頭取 趙鎭泰
副頭取 和田一郎
支店 京城鍾路、同南大門外、同本町二丁目、同本町四丁目、東大門、龍山、仁川、平壤、利川、開城、全州、群山、釜山、元山、淸津、沙里院、平壤、同大同門、鎭南浦
出張所 [illegible]

光化門通西四門町
田中丸病院
内科 外科 X線科
電話光化門（八八五・一三八六）
院長 田中丸醫學士
副院長 河醫專醫學士
主任 佐久間技師
普通病室及隔離病室ノ設備有リ

既に三十年の歷史ある全世界の醫學權威者より光輝ある學術的確證を得たる內服ソマトーゼは滋養強壯劑として理想的の使命を果し體力に「エネルギー」を充實せしむ。ソマトーゼは世界的に信望ある獨逸國バイエル會社に於て純良なる肉蛋白より製したるものなり。

御申込次第「健康への門」なる小册子進呈

神戸市仲町三七
バイエル、マイステルルチウス
藥品合名會社
S. 154

世界的調味料
需要家の簡便
――二匙入れる丈で驚異の美味
製造者の面倒
――百の工程を經て世界的優良品
料理になくてならぬ
味の素

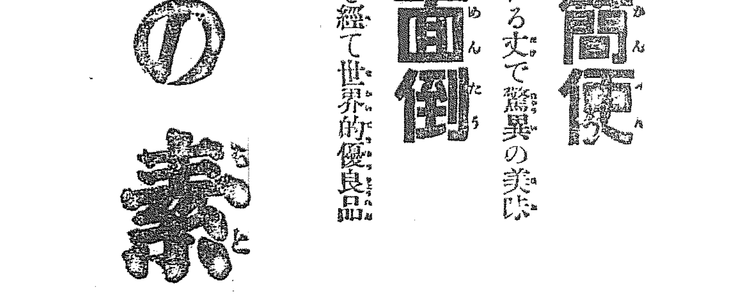

宮内省御用達
味の素本舗 鈴木商店

大阪商船株式會社

●關門神戸大阪行（群山木浦經由）
△光丸 八月十四日
△東光丸 八月十七日
△州丸 八月十八日
△天山丸 八月十九日
△神戸行 京城丸 [illegible]
●大連行
大信丸 八月廿八日前八時
△四川丸 八月廿一日
●群山、木浦、釜山、長崎、鹿兒島、三角、若津行 大信丸 八月十四日正午
●照國丸 八月十八日後五時
●釜山、門司、宇品、神戸、大阪行
天國丸 八月十七日後二時
●淸津、雄基行
元山出帆
[illegible]
●朝鮮沿岸航路及內地各航路 [illegible]
內地各港川帆主要航路
大阪商船株式會社仁川支店
京城代理店 [illegible]

朝鮮郵船定期航路

仁川出帆（代理店內國通運支店）
[illegible]
東京行 東萊丸 八月二七日
大阪行 [illegible] 八月一八日
[illegible]

△金剛山航路
使用船 かも丸
ディーゼルエンジン船
元山 午前八時
長箭 午後五時
[illegible]

京城日報　夕刊

巨頭連を集めて 滿蒙の重大會議
最後的方針の決定のため 支那側代表も參加

【北京十二日發】十四日から森外務次官、芳澤公使、兒玉關東長官、吉田奉天總領事等列席、大連で第二次東方會議とも見るべき滿蒙重大會議を開催に決した、森次官はすでに大連に急行し芳澤公使また十四日早朝大連着の豫定であるが會議の內容については極秘に附せられてゐるが確聞するところによれば東方會議決定の滿蒙策の根幹を更に具体化し最後的方針を決定すべきもので會議の主題は滿蒙六大鐵道（吉會、洮索、洮突、大賚、新林、賓黑）の敷設案及びこれに關する借款問題である、なほ右會議には大倉組を代表して河野久太郎氏張作霖氏を代表して松井、町野兩顧問がそれぞれ出席のため招聘電報に接し河野氏は十二日朝松井顧問は十二日夜北京發大連に向つた

經濟的交換條件を提出か
六大鐵道敷設權と支那側の要求

【北京十二日發】滿蒙會議の主題六大鐵道敷設につき、張作霖、楊宇霆氏等は松井、町野兩顧問（奉天派から信頼する）と協議し右敷設權を日本に與へても奉天派の大勢挽回はむづかしいから日本が強ひて希望する場合は滿洲における經濟的援助に關する交換大條件を提出する模様である

滿蒙政治は現狀維持
都合では北滿もみたい 森外務次官語る

北支に特派された外務省政務次官森恪氏を十三日午前七時[illegible]永登浦驛まで出迎へると龍田子をくはへて食堂から出て來た氏は眠り足らぬ顏をしながらも愉快な口調でつぎの如く語る

今度 は急に出發したのだが各地で記者諸君から眼醒されてチットも寢せてくれない我等の編成で多忙の際なので何か重大使命を帶びて來たかの如く云ふが一般政情視察に過ぎない。支那出兵に就いては排日問題と結びつけて即時撤兵しろなどゝ反對派が騒いでゐるが我が內閣は既定の方針に從つてやつてゐるので支那の情勢によつては即刻撤兵するかも知れないし又當分はしないかも知れない。その證據には上海に出兵した場合は何も起らなかつたぢやないか若し今回の出兵がなかつたら山東においても第二の南京事件を惹起してゐたかも知れない 排日も

確固 たる根據のあるものならば相當考慮を拂ふが元來がある背景から糸を引かれてゐる操り人形なのだら大した問題ではない。滿蒙四頭政治かね？多頭政治は何も滿洲に限るまい。お膝下の東京なんか君六頭七頭政治ぢやないかアハ……何も制度の罪ぢやなくて要するに人の問題だよ。滿洲も寺內閣の時代とは事情が違ふからね結局現狀維持サ。マックマレー氏（駐支米國公使）が歸るそうだね。アメリカも今は政界の動搖を來してゐるから例の巡洋艦建造も果して實現するかどうかわからない。今回は僅少限二週日としてあるが事によつたら

北滿 地方を少し見たいと思つてゐるから或は一ケ月以上になるかも知れない』

[illegible]

やがて七時四十五分列車は京城驛ホームに入つた森次官は驛頭總督代理池上政務總監、長谷川警務局長、金谷軍司令官、松岡本社副社長等多數の出迎へを受けて一まづ朝鮮ホテルにて少憩の後八時五十分北行した

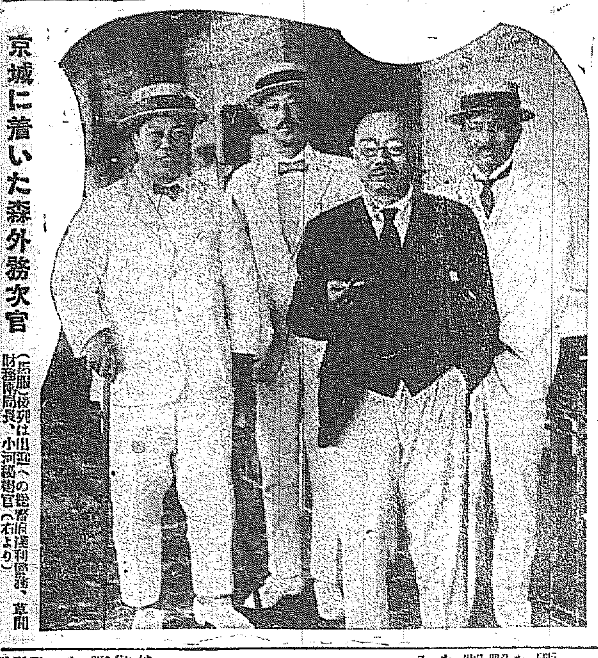

京城に着いた森外務次官（[illegible]）後列は出迎への總督府淺利警務、草間財務兩局長、小河秘書官（右より）

商權擁護に斷乎たれ
奉天商議から首相に電請

【奉天十三日發】奉天商議總會議所では昨日委員會を開き支那側における排日手段に對しこの際支那政府に向け猛省を促し斷乎たる措置に出で我權益擁護に務められたき旨田中首相に要請した

私鐵買收令

朝鮮私設鐵道買收に關する勅令全文三條第十三號は十五日（月曜日）付官報にて發布のはず

日支の關係に區劃を招來か
芳澤公使の訪問で 南方派頓みに軟化

【上海十二日發】芳澤公使は十二日午前十時大連汽船長崎丸で歸任の途についたが今回氏の南支訪問によつて南方派の感情にやはらぎ日支關係は一轉換を來たさうと

新規要求總額三億圓突破
出揃へる概算書 直ちに集計に着手

【東京電話】明年度各省歲出概算要求は農林省の分が九日內務省の分が十二日にそれぞれ大藏省主計局に提出され全部が出揃つたので主計局は直ちに集計に着手したが各省新規要求總額は約三億二三千萬圓見當にのぼる見込である

廣告年收百萬圓
鐵道省が財源にあてる

【東京電話】鐵道省は財源捻出方法として驛舍の廣告を計畫し十月より實施することになつたが約百萬圓の收入ある見込みであるが今年度は三十萬圓に過ぎぬと

陪審員資格は從前通り

【東京電話】地租移讓の結果從來國稅（三圓）の地租を納めて資格を得てゐた陪審制度の陪審員には資格はなくなるので內務、司法兩省で目下協議中であるが地租を國稅と見なし從來通り陪審員たる資格を有せしむるといふ意見が一般有力となつてゐる

植民地補給金一部を減額
各省新規要求と財源の捻出方針

【東京電話】各省提出の新規要求は三億圓で主計局では驚き色をなし得ぬ、新規要求一億圓、各省普通新規要求三千萬圓、合計一億三千萬圓を容認すべく財源は

一、郵便料金値上げ
二、減債基金繰入れ中止
三、公債發行
四、震災復舊復興費其の他一般經費
鐵道事業中止繰延べ
五、地方補助金分擔金植民地補給金の一部減額
六、各省既定經費の節約

等によるべきが政治的意味より一は中止二は從前通り遂行し主として三、四、五、六により財源を捻出すると

平壤へ赴任の中村少將 新歩兵第三十九旅團長

中村孝太郎少將は家族同伴十三日朝京城驛通過任地に向つたが往訪の記者に對し語る『朝鮮は初めてだよ、だからまだ赤ん坊でね、抱負か？朝鮮の時局朝鮮を通過したきりだよ、大正十一年、[illegible]に赴任の際に朝鮮は內地と異つて特殊な空氣につゝまれてゐるだらうから　その空氣をなるべく融和させなければならない、今後その方面に努力したいと思ふ。まあ一息ついて再び當地に來るつもりだその時はうんといい話しが出來ませう』（寫眞は京城驛頭の中村少將夫妻）

東支鐵問題 露國敗る
反英、親日の策をとる

【ハルビン十二日發】東支鐵道の收入金の保管問題は遂に支那側の勝となり一九二四年以來の收入金は支那側に提供することゝなつて解決したがこれに對しモスコー政府は支那側が收入金折半保管問題を強硬に主張するは全くイギリスの後援によるものとして大いに反英氣勢をあぐると共にこの際日本に接近せんとするの策を講じてゐる

セミヨノフ頻りに動く

【天津十二日發】八月初め蒙古の一貴族と共に日本からひそかに天津に來たセミヨノフ氏は何事か頻りに畫策しつゝあつたが張作霖氏と會見のため十二日北京に向つた、傳へらるゝところによれば白露の從徒を率ひ蒙古獨立の[illegible]として活躍する意圖であると

上海の人心不安を傳ふ
山東軍日に振ひ 南軍の旗色悪し

【上海十二日發聯合】南京來電によれば久しく浦口に駐留されてゐた支那汽船五隻は十二日夜半一齊に上流に移動し下流鎮江方面から前線の負傷兵および逃亡部隊が南京に護送されつゝあるので南京方面の戰況は南軍に不利なるものゝ如く支那商人は上海より貨物の搬送を中止する等上海の人心は不安を感じてゐる、支那人側では山東軍は蚌埠の南方附近に達したと傳へてゐる

兩軍の死者二萬人
津浦沿線の戰鬪猛烈

【天津十二日發】山東軍當局の發表によれば浦鎮の津浦線沿線の戰鬪は猛烈を極め敵味方の戰死者二萬に上りその死體は全線至る所に散亂し屍骸を埋めるに遑あらず殊に折柄の炎天に晒されて臭氣鼻をつき[illegible]に堪へ兼ねた當局はこれを處置するため要する石油を一千罐を十一日天津から徐州に送つた

南軍一部に寢返り說

【上海十二日發】漢口總司令部に達した情報によれば津浦線の北軍は長八驛に迫り南軍は徐州に集結しつゝ激戰中で十二日は浦口に[illegible]が聞こえ右は南軍の一部が寢返つた爲と見られてゐる

南京漢口の妥協案
武漢政府の取消し其他

【北京十二日發】漢口特電により南京、武漢妥協の具體化が近づいたがその骨子は
一、三民主義に基き共產派を排除す
二、武漢政府を取消す
三、蔣介石氏の總司令の名目は保けるが軍事上の決定權は軍事委員を設けてその票決によること
四、南京政府を改造す

ガロン去る

【ハンカオ十二日發】國民政府高等軍事顧問ガロン將軍は十一日辭職を申出で、一時[illegible]に赴き靜養することゝ決した

總督代理が金剛山探勝

宇垣總督代理は夫人、令嬢、令息同伴松村秘書官同夫人關戶副官及女中二名を從へ一行十三名にて十三日午前八時十五分京城驛發列車にて金剛山探勝の途についたが[illegible]北水利組合の說明をなすはず、一行は宇垣總督代理はヘルメットにセルの背廣服をはじめ何れも輕裝であつた。

辭令

朝鮮道立醫院醫官 宇津誠朗之助　咸鏡南道在勤を命ず
朝鮮總督府稅關監視 西川慶八　新義州稅關在勤を命ず
朝鮮公立中學校教諭 岡村多志郎　補[illegible]公立中學校教諭
朝鮮公立高等女學校教諭 中島平七　補沙里院公立高等女學校長
朝鮮總督府事務官 松村松盛　總督官房秘書課長を命ず
朝鮮總督府技師 後藤眞咲　營林署技師　歐米各國へ出張を命ず
（以上各通十二日付）

會

◇鐵道局講演會　十五日午後一時より鐵道局特別室に於て開催
◇京城府各基督教聯合會（南米倉町）十四日午前十時、午後八時卅分の兩回禮拜說教
◇淺利局長招宴　府内各新聞、通信、雜誌社代表招待宴を十三日午後七時から旭町[illegible]に於て開催
◇鐵山氏送別宴　平壤府理事官に榮進した同氏のため十三日午後六時半より京城ホテルに於て送別會を開催
◇中村旅團長歡迎會　十九日午後七時半より山手町[illegible]公會堂にて開催

人

◇湯淺政務總監　は小河秘書官渡邊通譯官を帶同へ十三日午前十一時より[illegible]農林校內に舉行さるゝ實業教育[illegible]式に臨席即日歸京
◇米澤與三七氏（遞信省電氣課長）十三日朝八時五分發の列車にて[illegible]
◇櫻井鼎氏（關東廳遞信局長）十三日午後十時五十五分發の列車にて退城大連へ
◇甘蔗義邦氏（江原道警察部長）十二日午後入城[illegible]
◇鮎川元喜氏（[illegible]）十二日午後入城[illegible]
◇深川繁治氏（京畿道遞信部長）十二日午後九時五十五分退城[illegible]へ
◇戶嶋尚次郎氏（[illegible]）十二日夜九時五十分發[illegible]の爲め東上
◇上田貞次郎氏（東京商大教授）[illegible]
◇中村孝太郎氏（歩兵第三十九旅團長）十三日朝京城通過平壤へ

對山錄

總督府各局部の新規要求五千萬圓、新規財源一千萬圓、大鉈を加へる外はないと草間財務局長はいふのは尤もだが、各局部でも不平もな要求を出した譯ぢやなからう。しかし[illegible]あり、どうしりした事情があるから、そこはいつもの通り[illegible]はない。[illegible]政府と協議だが。

◇

松島事件の證人として若槻さんの取調べは非公開と決定したが議會の答辯では禮儀をつけられた若槻さんの舌、裁判所ではどうかな。

◇

大阪地方裁判所長になる横山鐵太郎氏は以前大阪の一流辯護士として特に刑事で鳴らしたもの大分收入のある辯護士をやめて裁判官になつたのは友人も不思議がつたが、今度は錦を故鄕へ飾ると共に、松島事件といふものにぶつかつたのは、親の敵にめぐり合つたやうな得意感があるだらう。

◇

犬養木堂と同性愛ぢやないかといはれる古島一雄君の親論議論にいはく、打てば響く、叩けば鳴る、しかも政治、外交、思想、その他社會萬般の問題にわたつて見識あり、含蓄あり、裁決は頗る……だと。そりや天下に[illegible]てゐる木堂位のものは少いだらう。

◇

又いはく『今表面に立つて居る奴等は皆[illegible]の器で、これと思ふ代物はどこに居るか、貧乏ペンみたやうなものばかりで、砂糖かバタでもつけなければ味も[illegible]もない。泥んや風韻とか氣品といふものはテンで持ち合せてゐない』とサ。だから木堂は總理大臣になれないのだらう

◇

無產民衆黨のおん大將阿部磯雄さんは、東京市內の選舉演說には二十錢の出演料、近縣の演說會にゆく時は汽車賃三圓の旅費をもらふ。それも聽衆不入の時は旅費を受取らないでウドンばかり食つてゐるといふ。なりたければ大臣總理にでもなれるこの人が、かうしてゐる、いつの世にも自然に頭のさがる人間はゐる[illegible]るべし。

◇

この頃の新聞を見るとモ、ボだのモ、ガだのいふ言葉が流行してゐる。誰かと思へばモダーンボーイ、モダーンガールを略したので、ハイカラーなんていふ言葉のはやつたことも二た昔になつた。

◇

[illegible]が熊本利平氏の手に歸したと書いたのは、古稀庵の誤りだと教へてくれた人がある。成る程[illegible]山子も小田原へいつた事があるがスッカリ忘れてしまつた

幕末秘錄 劍俠艶魔（廿二）

渡邊默禪

魔の笛

『ま、ま。もう暫く辛抱なさいやし。唐人の髮の毛と鬚は短いものときまつてゐますが、そのくせ現金な奴でげすから、親保さへ拵つたらさつさと歸つてしまひます』と定七はじれる勝十郎をなだめやうとして小聲にいつた。

『さうか。しかしあゝやつて愉快らしく遊んでゐるのを、この暴風に吹き曝されながら、ベン〳〵と見物してゐるのもつらいものだな、アヽ、宅。』

『まつたくで。』それも何でもない人出ならまだよろしうがすが、大勢のくせにしやがつて、あんな奇態なやつ、ゾロリと靴にならべておいて、暖かい酒を喉から胃の腑へるほど〳〵ひつかけて、太平樂をぬかしてけつかるかと思ふと小面憎くつて、いきなり獅を叩き倒つてやりてえやうな氣がしますア』

『アハ、大分妬ると見えるな』

『あれ〳〵。唐人踊りに親倶でも振舞くんだと見えて、あの老爺紙入から金をつかみ出しましたぜ。あの金だつて神樂踊りか長六、いづれ木ッ葉頭巾でも冠せて、どこからかひつ張つて來たシンタだらうかホクいだ金で大盡遊び、いやはやいま〳〵しい盜人だ。』

『これヲ、靜かにしろ』

『へえ』

こゝで註をして置く。定七が慨嘆してひよいと洩らした詞は、九州方面における盜賊社會の古い符牒、神樂踊りとは強盜、長六とは土藏破り、木ッ葉頭巾を冠せるとは殺人、シンタは贓金、ホヤクとは盜むといふことである。強盜に入ることは踊るとつふ廐から、上に神樂をくッつけてこういふので同じ意味合から、藏破りに因ませて七月、又は石切ともいふ。長六とシンタは九州ばかりでなく全日本を通じて盜賊の符牒に用ひらるゝ隱語であるさうな。

勝十郎の眼と鼻の鋭さは、先刻から獲と蛇のやうに鋭く磨きつけた。側に[illegible]を見たゞけであるけれど、相手方四人の人物については職業的に大低の見當めがついてゐた。[illegible]であつたとしたら、事は少し面倒になるが、白ぱくれて一時ひつ張つてゆくぐらゐなことはできる。[illegible]だつたら面白いが恐らく仲間のかゝし、陰を拔いて見てオヤ〳〵と驚くやうな奴かも知れぬ。どの途それは、あの[illegible]と南蠻に見せれば分ることだが、目ざすところは[illegible]ともう一人の浪士、いかにも竹刀で叩き切つたやうな[illegible]、武藝も相當にあらう、が、それも酒をくらつてゐれば二三人位の所で、二人で一人から分に足らない。ただ[illegible]だ、あまり夜のふけぬうちに早く片附けて、うまい晩酒の一杯も……とさすがに皆家のコタツがなつかしかつた。

座敷の方では金月館の娘につゞいて支那樂が一曲。しかし、その歌はきゝ分う〳〵した女の泣き聲の連續、樂器の合奏もドンチャンドンチャン耳やかましく響くだけのことで、ちつとも日本人側の感興を惹かなかつた。女たちはのぼせあがつたといふやうな不快な顏をして、手で耳をふさいでゐた。

そのつぎの阿金姐が自分で琵琶を彈じながら[illegible]の『琵琶行』を唄つたことは日本人側の座敷に[illegible]されてゐる有名な歌曲だけに二個の隣の娘をはじめ一座の翁も二人の武家もそゝられ興味に耳をそばだてた。うたふことばはチンプンカンで分らなかつたけれど、金姐の

[illegible]の音の美しさ、さながら銀糸をふるはすやうなのに、琵琶の彈じ方も陽氣な廣東流でなく、靜かに落ついて莊重な情緒を帶びた明清であつたゝめ一座は水を打つたやうにしんとなつた。と、そこへ唐人の劉大元が奇妙な形をした樂器を取出してヒョー〳〵と吹きはじめた。

これぞ不思議なる一種の神秘力──聽く心にもくひ入つて、恍惚とした無我の狀態にさそひ込まずには置かぬといふ魔の笛であらうとは、誰一人氣づく者はなかつた。この笛一つが劉大元一行の生命ともいふべき貴重な武器であつて、これから種々の奇怪な、物凄い謠が生まれて來るのである。

あすの天氣（14）

豫報　晴一時曇
溫度　十三日正午 [illegible]　十二日最高 [illegible]

朝鮮の氣壓は稍々高いが、その配置は頗る緩漫で木浦沖には小低氣壓がある。全鮮一般に天氣はよいが昨日中部地方には夕立があつた。明日は天氣がよい。

高級 白梅便箋
近頃流行ノ白ト云フ頭文字ヲ用ヒ類似ノ粗製品多數アリ 白梅ノ商標ニ御注目ヲ乞フ

TOKYO 東京便箋
發賣元 東京 山根東光堂
全國到る處の文房具店紙店ニ有り

各道郡御指定品 ニノミヤ發動式石油發動機
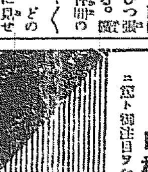
京城鐵工所 地方特約店募集 京城鐵工所營業部

產科婦人科 二宮病院 醫學博士 二宮兆吉

京日案內

貸家　看護婦　帳簿　貸家　採用　久能　土地　女中　社員　貸家　黑燒　南京　恩給　洋服　公債　恩給　天德

今日の話題

【東京電話】東京放送局は廿日から…部も放送をなし殿下御出席…は君が代の曲を吹奏放送し同時に新聞通信號外を讀み一般市民に御慶事を通報する事になつた

◇

【ニューヨーク十二日發】リック天文臺のライト博士は太陽系を含む光體銀河の末端に至るまで無數の星を研究した結果宇宙の大きさの測定に成功した

◇

二個のプリズムを備へた水晶分光寫眞機による博士の觀測の測定では宇宙の直徑は一九〇、〇〇〇、〇〇〇、〇〇〇兆マイルである由である

◇

右に關し京都帝大の山本博士は リック天文臺は加州にある有名な天文臺でライト博士も有名であるが

◇

どうも非常に大きな數字で……何れ報告がくるだらうといつてゐる(京都發)

◇

【青島十二日發】七月二十日青島で支那警官と水兵と支那巡警との衝突事件は

◇

その後矢田總領事と、張警察廳と折衝中十二日解決、覺書を交換した

◇

【ロンドン電報】昔から駝鳥はどんなものでも消化するといはれてゐるがそれは嘘で只喰いしん坊な何でも胃の腑におさめるだけのもの、あることが發見された

◇

先月の七日ロンドンの動物園で愛嬌ものゝジオシュアと名のつた駝鳥が死亡したので解剖に附して見るとその胃から出るわ〳〵いろんな紛失物が見つかつた

◇

その目錄をあげるとザツト左の通り △手袋二つ △ハンカチ二つ △首飾…△ヤール△…△鉛筆三本 △銅線の切れ △くし一つ △寫眞フイルムの卷から以上の内四時の針が致命の食物であることが判つた

◇

馬山駐屯隊は今度大阪から新分隊長として騎兵…少佐を迎へた。新分隊長は體軀堂々たる偉丈夫だが、馴術振はなか〳〵如才がない(寫眞は馬場新分隊長)

◇

八月十二日公設市場小賣値段 △精白米(内地もの)一キログラム(約七合)三十七錢 △食鹽特大一瓶六十錢 △同小瓶十二錢

◇

同十四日小賣値段 △特等白米一キログラム二十七錢 △同小…二十七錢 △トタン洗面器…一四ミリ十錢 △…器十三時二十六錢

乾、平松の二機 汝矣島に着陸す

本年度最初の郵便連絡飛行 廣島より一氣に飛ぶ

内鮮滿連絡の本年度はじめての郵便飛行は十二日大阪を發し廣島に着したが同日天候不良にとりやめとなつてゐたが十三日回復と共に決行、マイバツハ二百六十馬力機の一機には乾一等飛行士、他の一機は平松一等飛行士各操縦の下に蒼空の空に飛鳥の如く舞ひ一氣に朝鮮に飛來し午後零時卅五分乾機まづ雄姿をあらわして汝矣島に着、平尾監理課長その他の出迎へを受けた、同三十八分平松機も無事着陸したが、兩機は着陸の際に稍破損した兩飛行士は交々語る「廣島より西山へ目指していつものコースについたが低空に雲霧があるので思ひきり高く飛んだ、上空は天氣がよく飛行は愉快であつた」と、兩機は上空を通過したために各地でも機影を認めず、一時通知が來なかつたので、行方不明を傳へられたが、金泉から通過の急電を受けて出迎への一同もほつとしてゐた、乾機は汝矣島着と同時に大連大阪の間に合せをなしてゐるか、良好の場合は京城一泊の豫定を變更して、午後一時乾機先づ出發續いて平松機は同三時三分離陸大連に向つて出發した、兩機に搭載せる郵便袋は京城行きの二個および大連行き一個であつた

二機廣島發

延期に延期を重ねてゐた内鮮滿連絡郵便飛行の乾平松の二機は天候恢復のために十三日午前七時十分二機離陸し廣島練兵場を出發した

大邱通過

郵便飛行機は十三日午前十時四十三分大邱の上空を通過し一路京城に向つた、大邱地方は晴天である

金泉通過

(金泉電話)十三日午前十一時五分郵便飛行機二機は金泉上空を通過せり

鳥致院通過

(鳥致院電話)郵便飛行二機は午前十一時四十五分通過せり

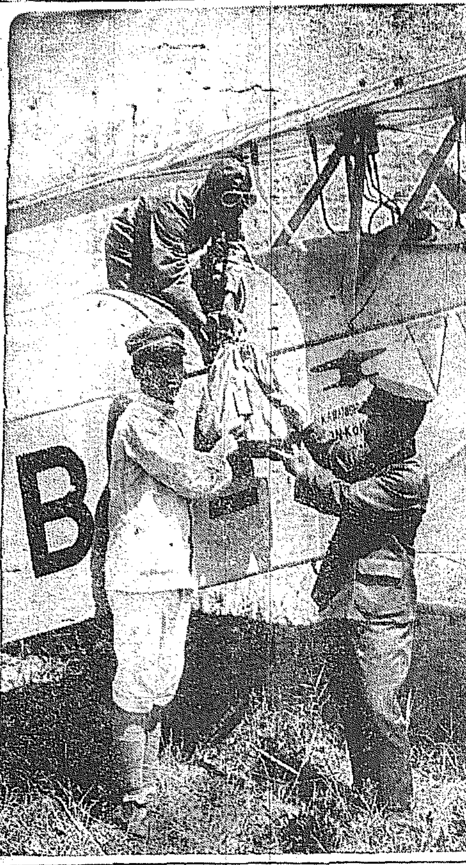

汝矣島に着陸した郵便飛行機

(左)平松氏より受取る郵便物 (右上)着陸せんとする乾飛行士操縦の河西號 (右下)京城郵便局臨時出張所

北村家に絡る三萬圓請求訴訟

故正夫氏が振出した手形が事の起り

府内蓬萊町一丁目八二京城醸物信託株式會社大日常次郎氏は三角町本尾辯護士を代理人として南大門通一丁目九一三の一北村正夫家督相續人北村威義同親權者北村はな並に明治町一丁目百合賀古味米倉毛糸店代表者中吉梶代を相手取つて十三日京城地方法院民事部に約束手形金三萬二千圓の請求訴訟を提起したが事件の内容は北村正夫が生前大正十五年十一月八日大正十五年十一月卅日期限一銀行支拂の三萬二千圓の約束手形を振出し中吉梶代がこれに裏書して大日常次郎に讓り渡したものであるが期日至つても銀行はこれが支拂を拒んだから訴訟に及んだのであるが正夫が昨冬大島町の妓と心中した事件もありその裏面には込み入つた事情があるらしく興味ある問題として注意をひいてゐる

感化院入りを願出づ

水原生まれ府内黄金町一の二〇三松屋吳服店女中車春山は二股三股の…身分に拘らず贅澤の傾きがしてゐたが弟は常に不良少年の仲間入りして母親の苦心も知らず不良な事ばかりしてゐるのでこの上手に合はず遂に鍾路署に感化院に入れて下さいと願ひ出でた。車春山は數年前實父母と死別し二股を舉げたから生活に窮し前記松屋吳服店に雇はれて奉公を續けてゐた感心な女である

燦然たる藝術の華咲匂ふその夕べ

本社主催中村慶子孃の獨唱會 各方面に期待さる

半島樂壇に多大なセンセーションをまき起こし音樂通の話題の中心となれる本社主催、京城母の會後援中村慶子孃(伴奏松平頼則氏)の童謠と民謠の夕はいよ〳〵一週間後に迫つた、孃は人も知る通り本居長世氏の作曲の秘藏歌手として多年内地は勿論遠くは歐米の天地にまで豐な天分を發揮した。みどり、貴美子兩孃の今日の名聲あるは一とへに中村孃のためといつても過言ではあるまいといはれてをり、從つてたゞこの一事だけでも孃の價値を知りうるに充分であらう、孃は往年、同業報知新聞並に文藝春秋社の主催によつて公開された時聽衆は會場にあふれ一曲〳〵毎に猛烈なアンコールの拍手をうけ管のやむ時を知らなかつた程の盛況さを示したのである殊に今回伴奏の任にあたる松平頼則氏は純粹アマチュアとして多大な期待を持たれてゐる新人である。此種に見る天才的な兩音樂家が初めて新鮮し燃ゆるが如き燦然たる藝術の華を展開させんとするのであつてその夜の京城の人たちが如何に幸福感にひたり得ることであらうか我國が生んだ世界的の天才を迎へるの機會はそのみちの嗜みある人たちにとつては決してのがせぬ所であらう

ソプラノ中村慶子孃

ピアノ伴奏松平頼則氏

童謠と民謠の夕べ

廿日午後八時より公會堂で

入場料 特別 二、〇〇 普通 一、〇〇 學生 、五〇

主催 京城日報 後援 母の會

暴行學生は執行猶豫

普成高等普通學校盟休事件の學生に對する判決は十三日午前十時京城地方法院で…檢事立會で四年生朴鍾甲、三年生…村一郎、同趙仲孝、同韓宗漢、同張東昌を各懲役四ヶ月、二ケ年の執行猶豫のいひ渡しがあつた

元山ゆき今夜愈よ出發

參加希望者は特に出發前まで受附ける

既報の通り本社アルコウ會主催の元山ゆき團體は、今夜十時五十分發の列車で京城を出發する。夏の最後の日曜日の今回の元山ゆきは、海の趣味者にとつて最後の好機會である。元山では臨時いろ〳〵の趣味方法を講じて居るので、葛麻半島見物から海水浴その他の余興で海の一日を充分に享樂することが出來る。又鐵道當局では特に臨時の爲めに特別車輛を連結して優待し、元山松濤園ホテルでも大廣間の解放その他充分の優遇方法が講ぜられて居る。參加希望者は特に出發前まで受付ることになつたので、出發前廿分位前までに京城驛に設けられた本社アルコウ會受付に申込まれたい

若槻氏は非公開訊問

十六日東京地方裁判所で

【東京電報】十六日午前十時東京地方裁判所で行はれる若槻氏の證人訊問は、窪田のものとしてセンセイションを起こし、我國の公判…非公開は司法省部内でも二派に分れた問題であつたが、關係當局で協議の結果いよ〳〵非公開で取調べることに決定し、受命判事柴田裁判長は十二日關係各方面にその旨通達した

面白い程蚊がとれる

專賣特許 イマヅ蠅取紛

効力線香の五倍以上

本品を灰の上に置きて細長く置き、端をマツチにて點火し靜に火を吹き消せば、自然に燻り室の蚊はすぐ全滅す。蚊取線香より五倍もよく効き、且つ落ちた蚊が必ず死ぬ。蚊取りには、本品が一番衛生的で且つ最も進歩した品であるから、是非使用せられるがよい。蚊取には半紙一圓、並錢一圓二圓の種が徳用で到る處の藥店にて販賣品切れの時は大阪京町堀通二、今津化學研究所(振替大阪六八〇八九番)へ送金申込

漢江々畔まで糞尿流送

鐵管で 阿峴里山上のタンクから けふ水を流して試驗

都市問題の重要なる部分を占める糞尿問題の解決のために京城府が十四萬圓の巨費を投じて糞尿の流送裝置をなし該工事は昭和元年に基礎工事を行ひ本年一月より本工事に着手したがいよ〳〵十三日完成したので直に森田技師長立會の下に初めて試驗的に水の流送を行つたこの裝置は阿峴里の山上に一萬五千石の糞尿を收容する大タンクを設けこれより漢江沿岸麻浦まで千六百間の送水管を敷設し、これによつて流送されたる糞尿を船で受けそれを沿岸一帶の水利組合や農家に供給するもので、この設備完成のため今後は京城府は糞尿問題の行きつまりがなくなつた譯である、從來は光熙門外の糞尿處分場に收容してゐたもの雨の時は氾濫し衞生上にも惡く、その上に、府内の一年間の糞尿四十五萬石の内廿五萬石は流して居たが、今度は完全に糞尿の販路が開けたので經濟的にも府民には有利になつた、試驗の結果良好であれば九月一日から實施するはず

仁川行納涼列車

京城鐵道事務所では十四日臨時に仁川行き臨時納涼列車を運轉することにした時間は京城發午前八時四十五分着、歸りは仁川發午後七時二十分京城着午後八時四十分

客引と博徒の喧嘩

十二日午後十二時頃府内西小門附近で旅館客引と丸一賭博常習者數名が入亂れて大喧嘩をしてゐる急報に接し本町署坂本部長以下數名の警官が現場に急行太平通二丁目四金永煥(二〇)同馬相洙(二七)同朴乙龍(二〇)同町一二三裴甲(二〇)新町二九趙方季燮(二七)光熙町二丁目二九二金仲國(二〇)外二名を檢束した原因は丸一賭博常習者が旅館客引の頭を殴打したのを憤慨し客引數名が復讐を企てたのが因であると

這般の京日テント村に參加した人々で記念撮影の御入用の方は出來ましたから、どうぞ係までなるべく至急とりに來て下さい

空巣覗ひ逮捕

十二日午後三時頃府内鍾路觀智洞一六四…李永留守宅に二名の泥棒が忍び入り留守の錠前を捻じ切り洋服および鮮服を窃取し背負ひ出さんとする處を警戒中の東大門署員が逮捕取調べた處右は鍾路觀智洞一六五李鍾龍(三五)崇二洞一〇八金鍾龍(二七)の二名で七月廿日頃から數回にわたつて同家留守宅に侵入洋服朝鮮服等四十七點價格六百圓を窃取した事判明した

スポーツ

4-1 札幌勝つ 補回戰にて

【大阪電報】全國中等優勝野球第一日札幌一中對青森師範は定刻札幌先攻で開始勝頭より接戰を續け青森は四回に札幌は六回に各一點を入れたのみで遂に補回戰に入つた十回も十一回も兩軍得點なく十二回の表札幌一驟三點を入れ青森遂に報い得ず四對一のスコアを殘して札幌一中先づ一勝した閉戰零時五分

人蔘湯

打つにしろ、捕るにしろ、外野手としては半島球界屈指の名手として知られてゐた殖銀チームの中堅中野幸雄君▲三四週間程前から チームの選手さかんに下痢した中に鈴木(啓)君と二人はとう〳〵入院までせねばならぬ様になつたが▲そして早く入院した鈴木君はすでに全快退院してゐるが▲中野君は經過良好をファンの間に傳へられながらもまだ花園町の山口病院に入院してゐた▲そして、十三日午前四時半病革つて遂にわれ等と幽明境をことにした時に年廿三歳氣の毒の限り愁傷の至り。▲十五日午後五時から若草町の西本願寺別院か殖銀野球部が中心になつて告別式を舉行するはず、▲朝鮮で野球部葬としては初めてであるがファンたるもの必ず行つて一きくの淚を捧ふべきであらう

新 千歲旅館 京城南大門…

藤田齒科醫院 京城旭町三丁目九番地(慶國寺の上) 電話本局八〇三番

國產の精華 (八月三十一日迄)

特價大廉賣會

精工舍 セイコー ネーション 高級腕時計
尙工舍 シチズン 高級懷中時計

十八金腕時計	9型セイコー十寶石入アンクル	壹七、八〇
同	同 七寶石入	壹六、九〇
クローム側	同 十寶石入	壹貳、參〇
銀側	同 七寶石入	壹壹、貳〇
クローム側	同 七寶石入	參八、〇〇
十八金片硝子	16型シチズン無地十五石入	參五、〇〇
同	同 七寶石入	參貳、〇〇
同	同 梨地十五寶石	貳九、〇〇
シチズン	七寶石入アンクル	壹參、五〇
プラチネット クローム側	シチズン 十五寶石入	壹壹、五〇
銀	同 七寶石入	
同同同	同 同	

孵卵器廿臺 育雛用ストーブ二十臺 附屬品一切揃

右は今回の移轉を機會とし孵卵器に變更し育雛を廢し專心孵化に從事する事に成りました依つて安價に御讓り致します

慶南龜浦 九十九園養鷄場

五番印 英國ウヰスキー 大中小

第八期(昭和貳年上半期)決算公告

貸借對照表

資産	金額	負債	金額
拂込未濟資本金	[illegible]	資本金	[illegible]
[illegible]	[illegible]	諸積立金	[illegible]
[illegible]	[illegible]	[illegible]	[illegible]
營業用土地建物什器	[illegible]	未拂利息及未經過割引料	[illegible]
所有不動產	[illegible]	前期繰越金	[illegible]
現金	[illegible]	當期純益金	[illegible]
合計	[illegible]	合計	[illegible]

利益金勘定

前期繰越金	[illegible]
當期純益金	[illegible]
合計	[illegible]

之ヲ處分スルコト左ノ如シ

法定積立金	[illegible]
役員賞與金	[illegible]
行員退職給與基金	[illegible]
株主配當金(年…割)	[illegible]
後期繰越金	[illegible]

昭和貳年八月 東京市麴町區永樂町貳丁目拾番地

株式會社 安田銀行 取締役頭取 安田善次郎

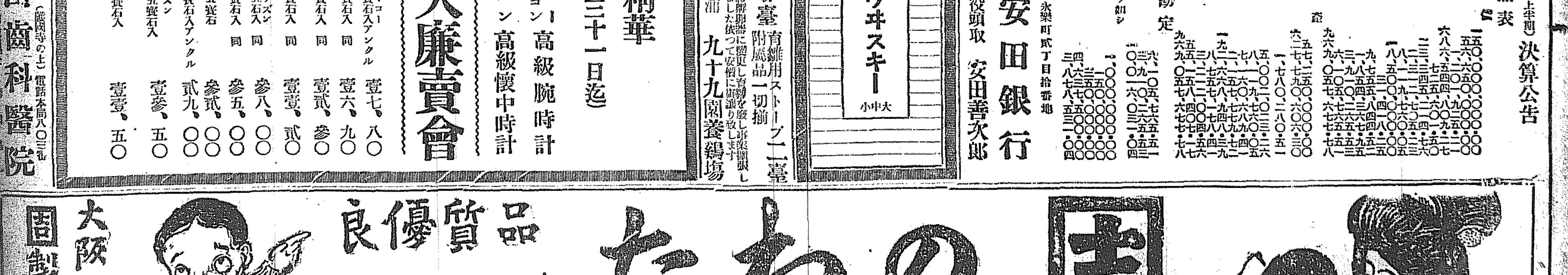

體質を考へて國產品を選べ

料理行脚雜感……◇

日本女子大學教授　東佐與子

三年に亙る料理行脚を續けて歸りました感想の一端を申上げ度と思ひます。まづ第一に料理と土地の關係であります。これは甚だいひふるされたやうではありますが、そもそも料理といふ問題に就て最も重大なことであると信じます。

詰り美味な料理と申しますのもまづい料理と申しますのもその人の口に合ふか合はぬかによつて決するといつてもよろしいでせう。いひ換ますとフランス邊りで一等美味とされてゐる料理も、日本へそのまゝ持つて來ては强ち一等美味な料理とは申されません、即ち料理といふものはその國その土地およびその國民によつてはじめて要求され發達して來た必然的なものでありまして、近頃わが國邊りにも往々見受けられることでありますが一にも二にも歐米の料理に憧憬して惡く申しますとかぶれるとでもいふのですか、肉食やパンを食べ續けてゐる人があります、かういふ人達はまだ眞の意味の料理の本質といふものを解さないものといはねばなりません。

その證據に一度でも外國へ行かれた方は誰方にしても泌々といはれることでありますが、はじめは變つた料理を珍しがり非常な好奇心とともに進んでたべてをりますが、それが漸次身につかなくなつて來て如何に純日本料理を欲する心が起こつて來るか、例へばおびとか豆腐とか漬物とかいつた風に矢も楯も堪まらないのであります、勿論これは日本人ばかりでなく歐米人にしても同じ理屈なのであります、

ところで同じ西洋料理にしましても例へばフランス邊りのライスカレー等はカレーとは名ばかりで本當に淡泊なものでありますが之が熱帶近くなるに從つて濃くばかりカレーが强烈になつてきては始めての者はとても我慢出來ない代物であります、印度人がからい物がすきであることは一般に知れ渡つてをります、これによつても料理といふものが如何に氣候風土に關係してゐるかといふことが判ることと思ひます、

そこで私は如何に世界一の名ある料理にしても、そのまゝそつくり他國へ移すといふことは到底不可能なことであるといふことを申上げたいのであります、[illegible]びその國民の體質を充分考慮してそれに適合するやうに長を取り短を捨てるやうにしたい者であります。

なほこの際是非とも附言したいのは近來盛んに唱へられてゐるところのいはゆる營養問題でありますが、その專門の方々は調理の方面に迄はいつて來て下さらない嫌ひがあります、雙方の不分をもり手を取つて將來にあゆみたいと思へるものであります、といふことは營養研究と料理研究が混合するといふことは當然のやうであつて決してさうではないのであります。

この點が未だ一般にしれてゐないと思はれますが、私のつとに遺憾とするところであります、更に一般家庭の方々には、その體質に適合する料理といふことを今少し留意されると思ふのであります

何故發熱するか

體溫器の話……◇

◇……發熱は體溫の調節がうまく行かなくなつた時におこる現象で、これは元々體內の體溫調節機能に何か故障がおこつて健康が害せられてゐるからで、病氣をいひ現すものである。その原因は大體三通りに別ることもある。

散溫減少　全身の皮膚が蒼白となつて惡寒を感じ、甚だしい時には戰慄が來たし、皮膚面からし溫放散がやみその結果として體內に熱が蓄積されて發熱するのである。間歇熱發作の體溫上昇等がこれに相當す。

產溫過多　皮膚表面の體溫放散機能が働いても放散しきれぬ程度に多量に熱が生產される場合で、例へばチブスなどはこの適例である。肺炎や處々の皮膚が赤紅になつて體溫の放散をはかつても到底平溫まで低下することが出來ないで、遂に四十度以上の高溫に昇ることもある。

二つの關聯　前述の二つの機轉が同時に起つて產溫作用が進むと同時に散溫作用が減退し、二つの原因が互々相まつて發熱するのである、腸窒扶斯などはこれに相當する。

◇……以上は發熱の理由原因を說明したのであるが、これは極めて大略の話で詳しくいはば、各々の病氣によつて發熱の模樣が異つてゐる。それは病氣は各々異つた因をもつてゐる爲に、病原の働きがそれぞれ違つてゐるからである。

京龍館　(十四日より三日間)日活作品「木曾の木枯」全六卷　片岡松燕・村谷子共演　△日活時代劇「和泉治郎」……

映畫　現代劇「毒唇」　松竹キネマ蒲田作品

……迷はされ憐れ男の子よ——日比野博士門下の秀才君塚靖也は一夜北海の暴風に沈んだ雄辰丸の設計者であつた造船技師であつた。……靖也は深く悶へてゐた。服部夫人龍子は靖也を裏切つて資金の爲めに服部剛吉に嫁し乍ら日夜靖也を訪れた靖也の僕良材の娘お加代は靖也を慕ふのあまり、嫉妬さへ感じてゐた。靖也は第二の雄辰丸建造の爲め造船所近くへ移つて行つたがお加代はある暴風の夜、兄の庄太が日比野門下の小宮技師と組んで雄辰丸の船底栓を緩めるのを見た庄太は父良助に捕はれんとする雄辰丸の船底栓を緩めるのを見た。靖也はお加代の純情に感じた。進水式の日は近づく——龍子は何と……する庄太は龍子の秘密を知つてゐた靖也の前途お加代父娘の悲劇はどう展開されるか(寫眞は松井千枝子の龍子、岩田祐吉の君塚靖也)

修養團講習會

大正十一年八月金剛山に第一回を開いて以來第二回(大正十二年)[illegible]、第三回(大正十三年)[illegible]、第四回(大正十四年)[illegible]、第五回(大正十五年)[illegible]にて開催、修養團朝鮮聯合會にては來たる九月四日より五日間金剛山長安寺に第六回講習會を開く、會員は百五十名にして會費七圓、申込は八月二十五日限りと(詳細は京城府[illegible]修養團朝鮮聯合會本部に照會されたし)

JODK プログラム

八月十四日(日曜日)

後〇、三〇　筑前琵琶　菊水　旭嶂

一、〇〇　講話　講演エスペラントの話　柳　喜　重

一、五〇　天氣豫報

二、〇〇　ニュース

……子供の時間……　お伽探檢　浦島太郎　江藤　筑山

六、三〇　映畫漫談　桂木　浮夫

スポーツニュース

小唄及五題　唄久辰中與太郎　三味線　文の家久子

ハーモニカ合奏　舞踏室の窓　外二曲　タンゴハーモニカバンド

ラジオドラマ　異端者(一場)　大阪放送協會

ニュース　天氣豫報　翌日プログラム發表

時報

ニュース　天氣豫報

西道雜歌　漢城券番李映山紅

南道短歌　名唱　美笑　春

翌日プログラム發表

石炭からガソリン

石炭から原油ガソリン等を製造して都合ふやうな方法をドイツで發明した、ワシントンではこの種の發見は經濟的意味ばかりでなく政治上から見ても世界的重大なものでドイツはこれがため將來非常に有利な地位を占めるだらうと觀察しこの結果ドイツはガソリン輸入の必要なく逆にはガソリン輸出國となるだらうとみてゐる

俳星元山に集る

裏朝鮮俳句大會

朝鮮俳句大會は豫報のごとく過ぐる日曜日の午前十時から元山俳句會主催のもとに元山長德山麓なる法秀寺で開催された。

×　×

昨年、江口帆影郎氏定州より松汀里に移轉してから間もなく新設した元山俳句會は同人の數みるみる三十を突破するの盛況、之に先だつて昨年咸興の大會によつて大衆互選の機會を提へようことを翹望するもの多きを加へつゝあ、折柄、皆日は京城、鎮原、長箭、南川、德源、咸興その他より大擧して押し寄する熱心家を合せて出席者總數六十餘、まこと裏朝鮮大會の看板に恥ちない盛況を呈するのであつた

×　×

席題『冷奴』『豊嶺』通じて十句吐は宿題の『水泳』五句吐と共に互選披講後記念撮影して散會したのは午後四時

×　×

さらに自動車を驅つて松汀里の林間に席をうつしてからは、禾青五庵氏ら肝煎役の周到なる用意に感謝し、同好の健康、斯界の發展を祝福し一同打とけて散をつくした。松はさゝやく、波はゑらぐ。

×　×

元山としては、いまだ曾て見ない斯うした盛大な美はしい會合によつて、藝術としての俳句の世界へ……時としての俳句の殿堂へ……と志す人々の足並をより健やかならしむるであらうことと思うては葛麻の空に照る月の姿も一しほのさわやかさである。

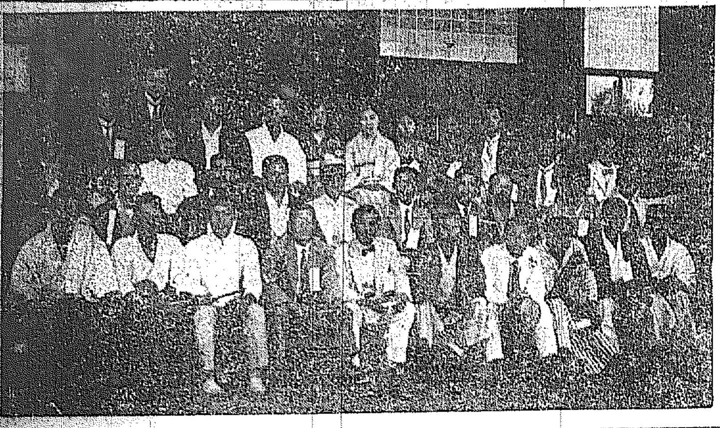

裏朝鮮俳句大會……元山法秀寺にて撮影

互選の結果

△十九點(すゞえ)△十六點(踐、疑秋、長流水、五庵、淡紅女、帆影郎)△十五點(六人、草歩、淡紅女、帆影郎)△十二點(石楢、禾青)△十一點(芦雪)△八點(代志香)△十點(みよし、三星)△九點(芦雪、鶴仙、米象)以下略

七　點

冷奴あまりに消りて掬ひけり　すゞえ

六　點

遊泳を誇げに茂ちにぞ立ちに疑ふ　長流水

背泳ぎ嘻く波に打まかせ　糸荻女

豊嶺の眼いこひ馬　帆影郎

五　點

豊嶺に伏屋ありに汚なりにけり　淡紅女

豊嶺やなべての草ののびぬ立泳　左人

一抹の背袖添へあり冷奴　禾青

眼のあたり新影ののびぬ冷奴　疑秋

四　點

泳ぎ子の眠たき長汽車　草歩

颱風の大波とどろ泳ぐ　長流水

泳ぐ人顏を腹ばひ　すゞえ

顏を顏に顏を喰ひて泳ぎけり　五庵

三　點

橋下子等の泳ぎにさゝ渦　淡紅女

渡舟道雨の豊頭あるばかり　日想子

酒の味知りそめなりぬ冷奴　淡紅女

背泳ぎや掠め光りし鳥の腹　三星

船にゐる姉侮りて泳ぎけり　石楢

折柄の高波切つて泳ぎけり　芦雪

たそがれや船も泳ぐ水夫ら　草歩

乾き砂育に光り居る泳ぐ人　すゞえ

遊泳やまだ准氣失せ一師範　石楢

競泳や決勝際の大拔手　五庵

遊泳やかんかん照りの波頭　草歩

開放つ座敷はるかの泳ぎ哉　疑山

陸り路や下駄音高き泳ぎ人　八潮

大船のうねりを喰ひ泳ぎ子　疑山

豊嶺の垣を越えたる潮哉　長流水

豊嶺や水垢干はく川原石　芦雪

もろ肌になりし主人や冷奴　同

豊嶺の伸び々嶺の川邊哉　愈庵

濡タオル背中にかけて冷奴　五庵

豊嶺の熱砂に仰かて花都か　殿

豊嶺も刈込まれあり裏の東　米象

豊嶺に鋪く砂氣やすてゐる　鶴仙

吉の風うつる瞬や冷奴　左人

豊嶺の陰に行き行きなりけり　殿

夕嶺の波を截りて泳ぎけり　五巳

泳虜を妹に投げるタオル哉　里水

荒川を泳ぐ拔手や水泳ぎ　一心

うきつけて母の手なる泳哉　蘆渓

競泳や船げた叩く腰掛　潤水

赤ブイの目、泳ぐ人の顏　平井

競泳の後れて遠き一人かな　孤岳

夕暮の小波にゐて泳ぎけり　放雌

松陰に足ら白し泳ぎの子　みどり

うつせみの身の泳ぎ人泳ぎ島　常朗

道問へば豊嶺摘んで答へけり　光芳

浮きつ泳ぎ上手をつくし島　集雨

水泳の盛時を分け泳ぎけり　浪女

豊嶺の夢ゆかだ魚何無　都雨

豊嶺に匪賊ふ潮の家つよく　桜風

豊嶺や珠の線路に三本づゝ　秋翠女

晩酌や冷豆腐を喰ひけり　みよし

ちらほらと船の灯や冷奴　筑波

水泳ぐ空に鷗鈴飛び居よ　みやま

潮に浮くの波にのりまし泳ぎ哉　南洋

ぶくぶくと泳ぎ浮きて鴉子泳ぎ　遊柿

水練や標識遊かの波に浮く　不本

豊嶺や波反び來し磯　畑

海の灯を冷奴に汲ぐ井子の泳ぎ哉　昭玲

山影を冷く泳ぐ潤水かな　代志香

投はれし碇へ泳ぐ二人かな　星洞

泳ぎ子を呑みこむ水に舟着る　白虹

將棋新手合(一)

於東京市日本橋區蠣殼町一の四　讀賣本將棋所

平手　先△五段　平野信助(東京)　△五段　萩原淳(東京)

(圖は三七金迄の局面)

持駒　△平野氏　ナシ　▲萩原氏　ナシ

△七六歩▲三四歩△二六歩▲八四歩△二五歩▲八五歩△七八金▲三二金△三四歩▲同歩△同飛▲三三歩(イ)△二六飛▲六二銀(ロ)(以下次號)

評者　木七段講評

(イ)後手方六二銀と上つて飛車先の歩を換へぬは飛車の位置を化を尠なくする防手である。▲三三は一利一害(ロ)後手方六二銀と上つて飛車先の歩を換へぬは飛車の位置が常道である。極めめ奇戰ではあるが一利一害であり、普通八六歩と換へて指すのが常道である。

荒浪地獄（三十四）

悟道軒圓玉述　藤井耕遠畫

十右衛門は又兵衛の言葉を聞いて暫く考へてゐましたが、これから先身であるも何彼と不自由、そのへやうと、十『して、たゞ今お話の其の娘といふは何れのものでございますか。また先方はどういふ身分の者でございますか』と問ふてみた、これは余り身分が違つては却つて不縁のもとゝ思つたからです。又兵衛はニッコリ笑つて『それは何でございますよ、わしとやはり同業の者で……』十『ハヽア、それでは御同業の……』

……

人入れを渡世としてをりますが、又『左樣でございます』十『先方の名は何と申しますか』又『それは此下も御存知のはず、大阪は三津寺筋の錺屋又兵衛と申しまして。へツヘツヘツ……』十『エツ、それではさつきよりのお話はたれむれで……』又『イヤたはむれではないまア聞いておくんなさい實は家のお紺も今年は二十一になる』

……になららと決心しました。さてお話分れてこちらは海賊の張本人であり……格子九郎右衛門ゐよそ十年あまりを西國九州中の……戸で眠る働き今では大勢の手下も出來て頭分とうやまはれてゐる。當時浦々港々はこれが爲に怯きびしき詮議、今では明手のない船は港に入れぬほどきびしくなつてゐる

京濱ははやりたまやにたのみませう

黒白は　本町　ワタナベへ　電話本局三九二

姙娠調節法

海川魚　鯖水煮　本町二　加茂川　電本二五〇六

松葉エキス精液　石川義文

京城日報讀者優待割引券

八月十一日より八月十六日まで本券持參の方は一等八十錢を六十錢に小人三十錢を二十錢に

(本券一枚に二人共用)　喜樂館

八月十五日

(舊曆七月十八日)　月曜

色白くなる

色黑き方赤き方アレ性ニキビソバカス日にやけた御方は三錢切手封入御手紙下さい色白く美しくなる良策を封書にて御知らせ致します　東京本郷二丁目六番地久保さち子

朝鮮地圖販賣所は　京城長谷川町　小林又七朝鮮地圖部　御一報次第一覽表呈す

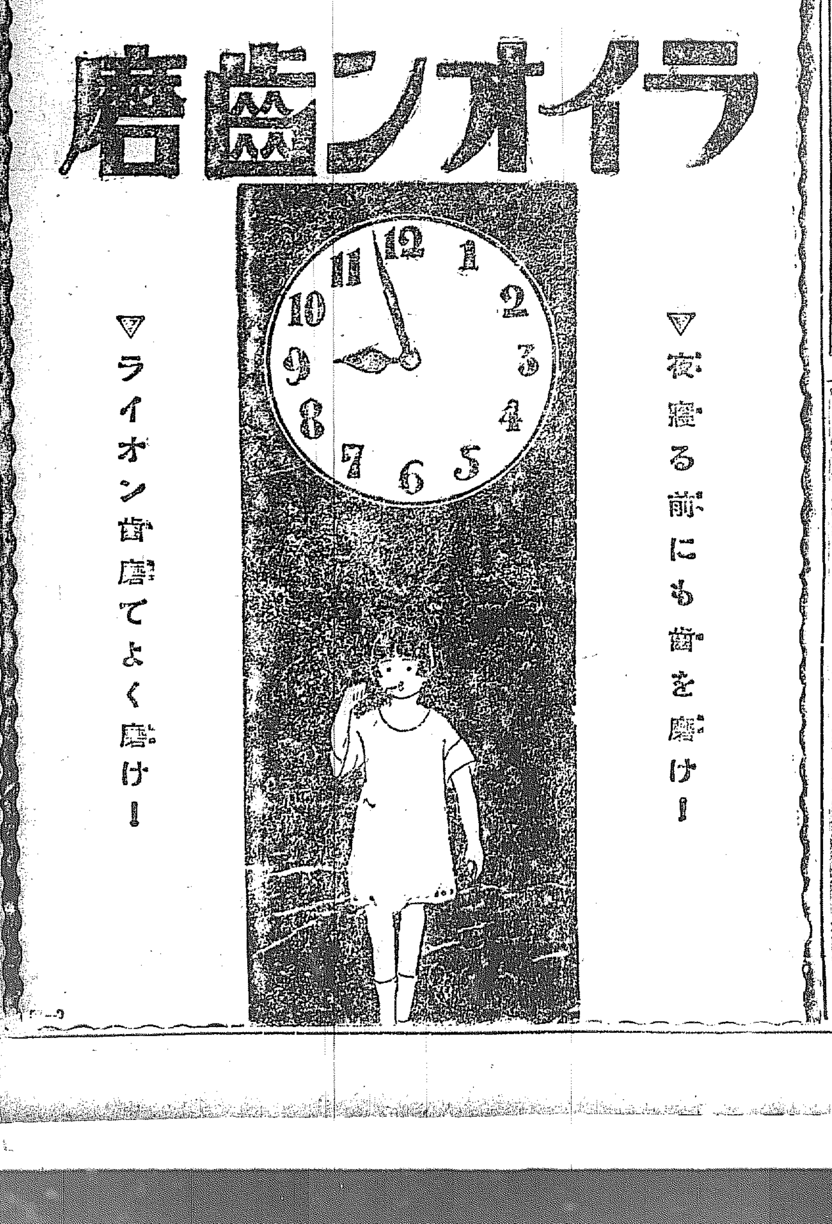

安產のために　ワダカルシューム錠　楢林博士推奬　片瀬博士鑑査　【片瀬博士論說明書進呈】　姙產婦を保護し、胎兒の發育を助け分娩時に於て安產せしめ、且母乳を豊富ならしむ。　發賣元　大阪道修町　和田卯助商店

文化夜具入　御旅行の時御轉住の節非常火災の時上等夜具保存に長持代りに是非無くてはならぬ最も便利な極めて安價な經濟的文化夜具入れ　生ズック上　茶帆布上　帆茶布別上　(外に三本締革附あり締革附きの分は各々壹圓增上り)　(地方の御注文は代金引替にて送ります)　總製造販賣　京城本町一丁目　高木鞄店　電話本局三一五四番

蚊や蚤に刺されたときアルボース　をぬればすぐ良くなる

優等清酒　賞金牌　商標　富士山・馬山　京城黃金町　大勝酒店　本局二一九九番　京城大和町　鍛冶支店　若松酒店　本局二〇二番

不用の時アルボースを常備に入れておけば虫よけになる　石鹸代用　湯殿にも代用出來る消毒化粧石鹸はアルボースのほか無い

普通銀行は信用を増すが良い
金融調査會への要望

金融組合對地場銀行の關係は、金融制度改善に關聯して銀行の支拂準備金、資金運用の制限と共に主要問題の一つとされ、從つて調査會でも目下主として金組對銀行の關係に就て調査を進めてゐる模樣である。此の兩者の關係は總て銀行の支拂準備金及資金運用の制限に重大關係があり、本府當局は銀行側に對し一口の平均貸出及貸出の用途內容を照會し參考に資してゐるが、現在の金組對銀行の關係から見て次の如き傾向が行はれ、最も正當な意見と見られてゐる。

貸出方面では金組は一定の制限あり而も組合員に對する信用貸に限定されてゐるので、平均貸出は百三、四十萬圓乃至五百萬圓程度であるのに、金組の信用貸に競爭する銀行の手形貸は擔保を取つてをり、開港地と消費都市との間に幾分の差異はあるが平均貸一千圓乃至三千圓で、貸出の方面では兩者の分野が明に區別されてゐる。然るに預金は事實上側面せめぬと同樣の狀態にあるので、金組の預金は增大し漸次

銀行の小口預金 は金利及信用關係から漸次金組に移動するの趨勢である即ち兩者の關係は預金の問題に於てのみ衝突する譯で、定期預金の利下げで金組と銀行協調したのと、金組の地方的信用業務開始とは此の事實を誘導するものである。從つて此の趨勢が漸次擴大した場合には銀行が資金の缺乏及支拂準備に窮ふのは當然である。若し金組側の主張たる下層金融の開拓と

金組本來の使命 から見て預金問題で銀行が金組に押される場合があるとすれば、それは自然の成行は漸次合同して信用を增大し、銀行本來の使命に向つて進むべきである。故に銀行側は合同して信用を增大すると共に、一方根本的に金融系統の整理統一を斷行するを以て最も適策とする、併し金融制度調査會には之れが根本的解決を期待し難い形勢にあり、兩者の關係は將來益に手心を加へる程度に終るのではあるまいかと觀測される

當局の奬勵で 銀行合同進捗 年內百三十行か

【東京電報】過日大藏省から地方長官に向つて發送した銀行合同の奬勵の效果が現はれ、春の金融界動搖以來全國的に盛んに合同談判が起し、銀行檢查官等は近く全國各地に出張し合同の爲め調査をなす筈である、而して目下の形勢では合同銀行數は全國百二十行に達し、何れも本年中には實現する豫定である、と

鮮銀券餘力續增

十二日の鮮銀帳尻は鮮銀券發行高七千三百七十五萬五千圓と前日に比し九十三萬五千圓を減じたが、正貨準備高は二千五百四十五萬二千圓と前日に比し十六萬四千圓を增加した、從つて十日の帳尻以來出現せる發行餘力は百六十九萬七千圓と前日に比し更に百九萬九千圓を縮增した。財界が夏枯閑散期にあり資金の不需要期にあるので今後當分は尙發行餘力の漸增を見るやうな形勢であつた

金組預金減顯著

金融組合は昨今預金が減少する一方で京畿道聯合會に於ける各組合の預金だけでも七月以來激減し前年同期に比し約六十萬圓方減少してゐる。金組の預金は例年春から夏にかけて農耕資金の關係で漸減するが、今年は財界不況の度が益々深刻なのと、金融界も警戒的過超を告げてゐる關係で、例年に比し特に減少率が多いと

公金預金が金組へ移動

金組に於ける公金預金は近來著しく增加し總預金の三割を占めてゐる、此公金預金は主に面事務所のもので從來は大概殖銀に預金されてゐたのである、近時金融組合が著しく發達したのと金利の關係もあるので、殖銀所在地の公金預金が漸次金組に移動する傾向が著しくなつて來た模樣である

殖銀の米繭資金平穩

殖銀に於ける前貸資金貸出狀況を聞くに左の如くである

米穀資金 は今春以來貸出警戒の結果現在では例年より少ろ遲れて居る既に貸出したものは道殷の暴落も殆んど影響を受けず、取引先にも痛手を受けたものなく至極平穩無事である、

繭資金 今春內地金融界動搖のため財界の前途に豫想が付かず、其後消極方針を執つて來たので繭資金は前年より少く、從つて生絲の値下りも更に影響を受けない、

國庫補給金は減るまい 草間財務局長談

中央大藏當局が財源難の結果明年度豫算に於て各植民地への國庫補助金其他分擔の減額を實行するやに傳へられたのに對し草間財務局長は左の如く語つた

國庫補給金の減額が實行せらるゝとしても朝鮮だけには絕對にあり得ないと信じて居る、今まで財政乃至行政整理が屢々繰返され其の度毎に國庫補給金減額論が擡頭したが、常に朝鮮統治の特殊的事情を諒とし減額を實現することはなかつたのである、如何に中央政府が財源難なればとて、朝鮮の如きは豫算の約一割を占めて居る補給金を減額して、財政的に困難な立場に陷らせるものとは絕對に考へない

七月 組銀貸出高增

京城商議調査、京城組合銀行七月末現保別貸出は左の如し（單位千圓△減）

		比前月末
不動產	四六、八〇	三、二九六
有價證券	二一、四六	三五
貨物	三、二〇	△一八三
信用	四三、八六	△一、二三
計	一〇五、一〇	三、六九

前年同期に比し不動產五百九十萬六千餘圓、有價證券三百十四萬三千餘圓、貨物廿七萬六千餘圓を何れも增加、信用は二百七十八萬八千餘圓減少し、結局總計に於て六百五十三萬七千餘圓の增加を示した尙普通貸付別左の如し（單位千圓）

		比前月	比前年同月
年賦及定期貸付	五二、三一〇	一、六四四	九、五九九
普通貸付	四三、二四四	△九五九	△一、三二
當座貸越	二〇、〇四一	△一九〇	六四〇
割引手形	四七、六〇〇	七二六	八二
計	[illegible]	[illegible]	[illegible]

爲替受拂高

京城商業會議所調査＝京城諸銀行七月中の爲替受拂高は受入一萬六千三百五十六口、千九百七十萬二千九百五十九圓、拂出二萬九千九百十九口、一千六百二十七萬三千二百十三口の拂出超過、金額三百四十二萬九千七百三十九圓の受入超過である即ち左の如し（單位千圓）

受入の部

取組地	口數	金額
鮮內	八、三〇〇	七、五七〇
內地	七、三八〇	一〇、四七七
滿洲及支那	[illegible]	一、一五九
外國	[illegible]	五四
計	一六、三五六	一九、七〇二

拂出の部

取組地	日數	金額	受拂合超過
鮮內	一七、五六	一〇、六三	△一、〇七
內地	一二、七九	四、八五	五、五九
滿洲及支那	四三	九〇	四九
外國	一三	三三	三〇
計	二九、九一	一六、二七	三、四二

漁業研究會
重要議案

既報の如く朝鮮水產會主催全鮮漁業組合聯合研究會で論議の中心たるべき議題は水產振興施設の充實問題及び水產金融問題に關する事項であるが、目下各組合より提出の議案は總數七十の多數に上り之を要約すれば左の如くである

一、法規の改廢により水產業を振興する方策（イ）漁業令を改正して漁業權を物權と看做し且存續期間を延長すべし（ロ）漁業組合及漁業組合規則を改正して時勢に順應せしむべし（ハ）漁業稅率を一般に低下すべし（ニ）漁業組合を公法人と認むべし（ホ）漁業組合の出資制度を認むべし

二、制度施設の改善充實により水產業を振興する方策（イ）水產補習學校を各道に設置すべし（ロ）重要漁村に漁船避難港を修築すべし（ハ）重要漁業根據地に無線電信所を設置すべし（ニ）貧弱漁業組合の合同合併をなさしむべし（ホ）漁獲物の販路調査機關を設置すべし（ヘ）漁業組合の指導監督に當るべき專任官吏を各道に配置せしむべし（ト）組合に對し組合員の水產物製品を檢査するの權能を與ふべし（チ）組合理事者を官選とすべし（リ）漁業組合聯合會を中央に設置すべし（ヌ）水產に關する技術官の配置を充實すべし

三、金融の解體充實により漁業を振興する方策（イ）組合に預金として一萬圓を國庫より交附すべし（ロ）組合の共同施設の完備を圖る爲め國庫より低利の資金を融通すべし（ハ）當局は速に水產金融の現狀を改善し資金枯渇による漁業の不振を除去するに適當なる施設方法を講ずべし（ニ）組合に對し一定額の資金を國庫より無利子にて融通すべし（ホ）組合員の共同貯金を直接組合にて取扱ひ事業資金として運用し得る樣法令を改正すべし（ヘ）年度內の一時借入金は或限度迄起債の手續きを要せざる樣取扱ふべし

四、其の他の間接手段に依る振興方策（イ）漁村に於ける保健施設を完備すべし（ロ）漁業の取締りを勵行すべし（ハ）水產關係團體職員の互助機關を設置すべし（ニ）組合員の共同貯金實行を容易ならしむべし

支那の重稅で 仁川商議へ飛檄 在支日紡から

（仁川電話）南支動亂に依り在留邦人は異常な脅威を感じて居るが、最近南京政府は在華日本紡績商業會に對し苛酷な重稅を賦課するので、此の程日本政府に同業會代表委員井谷田房城氏の名で、適當な對策要望の陳情書を提出すると共に、仁川商業會議所に對しても長文の文書を以て八日付贊同を求めて來た

朝鮮紙 物產物語（六十三）（上）

人形の家 女官たちの紙づかひが荒いとあつて黃門光圀が紙すきの實況を彼女らに見學させたことは、物の本で見たやうに覺えてゐるが、紙づかひといふ點では恐らく朝鮮地方ほど荒いところはないやうだ。しかし彼は浪費、これは利用、その心懸けにおいて雲泥霄壤の差はある。或る經濟學者の說によれば、石器時代から金屬、木工の時代を經て來た人類は、やがて紙の時代を迎へるであらうといふことだ。まさか半じやあるまいし紙ばつかり食つて生きてゐるわけにもゆくまいが、衣服と住居との要素は大部分紙を以て構成されるだらうといふのだ。なるほど、紙芝居の今樣伊左衞門さんのお陋にノラそこのけのモダーンガールが紙壁の人形の家に居るなんてのは全くおつな話である。

紙萬能 余談はさて置いて、この經濟化の鐘聲にふれば、朝鮮の紙の利用は蓋し經濟社會の推移に觸れてゐるものとうなばれて置く。その利用の範圍を一瞥すれば、貴重品の包裝用、箱の外貼り大襖張り、油紙又は溫突の敷貼り、窓障子、入口の扉などゝかなり風かはりな方面がある。このほかに滿洲方面で防寒服の中に入れ又は裏付によく紙を利用してゐる。內地でも伊豆地方の雁皮紙など、帶に富物に面白い趣好は凝らされてゐるが利用の範圍はまだ一般的ではない

產地の數々 さて一口に朝鮮紙といふけれど大同のうちに小異はある。例へば白紙、貨物紙、窓紙、壯紙、還トル紙、見樣紙、油衫紙などゝいふ楮皮原料の製紙のほかに壁紙模造紙、麻合和紙が澤山あり紙質の大きさもちがへば產地もそれぞれちがつてゐる。即ち支那で重要視される見樣紙油衫紙は慶南で、貨物紙は慶北と全北忠北とで而して壁紙および白紙は全北忠北で生產される。次ぎに生產消費の狀況を少しく書いて見やう。

貯水池式發電力調査
遞信局の意嚮

朝鮮の水力調査事業は大正十一年度來遞信局に臨時水力調査課を設けて、全鮮に亘り主要河川中調査すべき地點を精査してその利用し得べき落差及河川流量に關する調査を行つてゐるが、朝鮮の河川水力は地勢林野の狀況降雨量及氣象狀態等から見て發電經濟を最も經濟的とするために貯水池式の發電方法を主に採るべきもので、全鮮の概定豫想發電水力約二百二十萬馬力の內八十五パーセントまでは貯水池式發電によつて初めてその水力を利用し得る狀態である。而してこの貯水池式發電設備は時に精細なる實測によらねば馬力の適確數と經濟的價値及その利用方法を決することは困難であるが、從來の調査範圍は主として發電水力調査の前提とも云ふべき河川流量の基本調査を完成せんとするものなので、更に進んで地形的要素の調査と水力の經濟的利用方法の調査が必要であり、其の完成によつて初めて朝鮮の水力調査が目的を達し得る譯である、現に事業を開始してゐる金剛山電鐵及工事中の朝鮮水力はこの貯水池式發電方法を採り又この

漁業組合の現狀と發展策

漁業組合が金融疏通機關として活躍しようとする狀勢が著しく濃厚となつて來たが資金問題を解決するには漁業組合乃至組合員の自覺により組合の基礎を確實にすることが最も必要なので漸次その趨運に向つて來た漁資金の現況を見るに中の八割餘は小漁業者（鮮內漁業者卅餘萬人）の大部分は適當な擔保物權を持たないので銀行又は金融組合で相手にしてくれず、個人金融業者からの融資は平均五割の高率なので、漁業組合に賴るより外にはない、併し漁業組合（組合數百五十、組合員數六萬餘）の多くは設立後日淺く組合の基礎が確立してゐない、これがため銀行又は金融組合聯合會等では貸出を躊躇し、官憲としても組合の基礎を認可或は後援することが出來ず資金供給の緊要なことを認めながらも手のつけようがない有樣である

▲組合側では昨年の朝鮮水產會總會で『漁業組合は組合員の預金を取扱ひ得る樣に法令を改正すること』に建議したが、之は漁業組合と組合員との間に貸付することを得る樣』に建議したが、漁業を可決し、總督府へ請願したが、漁業組合員には出資の義務がないので許可されず、組合は組合員の名で預入した貯金通帳の管理はするが、之を漁業資金として組合員に融通できぬ、故に組合の基礎を堅めることは刻下の急務である、その執るべき途は左の二つであると云はれる

一、漁獲物共同販賣の勵行、これは價格の調節又は取引の改善により組合の利益を增進するとその他の諸施設をもなすものであるかくて銀行等も何等の不安なく組合員に對し貸出し得る樣にならう

二、基本財產の造成 假に不漁のため債務の返濟が不可能の場合でも、基金その他の財產があれば返濟償還に支障を生ずることなく銀行等も安心して貸出し得るため漁業の基本財產をつくらせしめることが最も良い方法であるが、要するに漁業資金の一部は組合自身で作るやうに組合制度を改正する必要がある

大株代行會社と當局の意嚮

【東京電報】大株の代行會社創立決定に對し、商工省の事務當局では、其の計畫の必要理由如何に依るが若し不眞面目なプレミアム獲得の目的であるならば斷じて認可しない意嚮らしい、併し權利の作ひ易き問題なので、政務當局の積極的態度より承認を見るに至るかも知れないと觀られてゐる

買上價格引上 淡治洋公司對策

【東京電報】政府は曩に淡治洋公司に二百萬圓の資金融通を決してゐたが、內閣が更迭したのと同公司が武漢政府管理下におかれてあると依り、中國商租は資金融通實施の方針を改め、現行買上價格を多少引上ぐることにすると

鎮平銀受渡

安東取引所の八月十三日限鎮平銀受渡高は十六萬二千兩（內兩建二萬二千兩）で此受渡代金二十三萬八千九百八十圓標準値段一兩に付き一圓二十九錢である

上旬鐵道業績

八月上旬中に於ける鐵道局營業成績に收入合計七十二萬四百四十圓で、前年同期に比し六萬三千圓の增となつたが豫算に比しては四萬六千餘圓の減收となつた、併し四月以降の累計は尙十五萬九千餘圓の增收である之が內譯は乘車人員四十三萬二千二八、手小荷物數五百二十三噸、貨物噸數七萬九千八百五十三噸旅客收入四十二萬一千五百九十二圓前年比五萬二千二百九十圓增貨物收入二十七萬六千九百九十九圓前年比八千二百四十二圓旅客收入二千百五十四圓、倉庫收入九百七圓收入計七十二萬四百四十圓一日一哩平均收入五十三圓五十錢である

平壤燒酎輸送高

七月中に於ける平壤燒酎輸送數量は六百三十八噸で、前年同期に比し二百七噸の增加である、之が主なる仕向地は新義州七十噸、京城六十七噸、木浦五十九噸が大邱二十二噸、釜山二十七噸裡里二十六噸、群山二十三噸、其他三百二十七噸である

不動 （株式）

前場 今前場は休日控へに彌が上に見送られ步みは常當に運んだが商ひは小口物多く鞘聯想に引最終値比較▲京取十錢安▲大新十錢高▲東新同事▲安取同事

後場 大新七十六圓七東新百卅五圓三と寄附き下押さぬといふ程度の小動きにてまだ碇りとは云ひ離く閑散裡に大引最終値比較▲京取卅錢高▲鐘新卅錢高▲大新卅錢高▲東新六十錢高

腰は入らぬ

大株代行會社の進捗を氣構へられても强氣の側でけ身にも入らぬものゝ如く、秋相場に期待を繫いでも是亦今から腰入れる程の對照ともならず全く倦怠氣分の倦怠相場を繰返してゐる何分京取安取の地株では多少乘り出して見ても元來が地株目體の相場を組むといふところまで云つてゐないことであるから賣りも利かなければ叩きも利かず結局仕手自身が失望して思惑から離るれといふ狀態であり內地主力株は肝じんの東阪市場が不氣乘りの狀態である昨今當地としては頼りのある影相場を組み得る筈がなく目先夏休氣分のうちに徐ろに機會を待つより致方はないとする

京取小高下 新田買支ふ

今朝京取は二十圓九十錢と寄附き白井、金秀、洪、古川等の手擲り賣りに六十錢まで下廻つたが新田の買支へに八十錢と引け、氣味は目先一段の不味を免れがたい振合である

大新尙盛る 成淸賞の考察

見縊られ切つた大新も東新の五十甲押しに對して四十圓押しでは値當から云つても內容から云つても不均衡の綻びがあり大株代行會社の成立見越も好感を與へ易く勞々先頭米聯かん氣を挽回した大新と察せられるが今朝も成淸買鐘新田買のみにて約二百枚の手合せがありマバラを加へて三百枚以上の出來高を見た。而して成淸店は近頃大新に買進みを試みたこともあり本玉も買建となつてゐるのに今朝の買りはどうしたことかと早くも一部の注意を惹いたが察するに案大筋の入注があつたのではないかと想はれる

安取のバイカイ

安取株は金箱證金秀買十枚で八圓十錢と步んだがア卜成淸のバイカイで八圓六と附け九圓の寫定を維持することになつた

道具株で 日步の順逆

本日はまた別表の如く大新、鐘新東新と主力株は揃つて逆日步をつけたが株不足はいづれも五十枚乃至二十枚の小數に過ぎず結局逆日步を出したり引つ込めたり投げ付け合つてこの小競合を續けるものと認められるこの傾は向當分續けられるであらう

大阪株式短期建玉

	賣方（店）	買方（店）	取組高
大新	四〇	六四	五四、六一〇
鐘新	三五	五六	二三、六二五

小浮動 （期米）

前場 當中出來不申先限二十八圓八十九錢と頭重く寄附け金太丸福、丸マの賣に七十九錢と押し押目はヰウの買ありて八十四錢と跳ね氣乘薄の裡に六節三期出來不申、七節取地安に七十九錢と押し五六錢どころを保合ひて止め

後場 三節共先限六十七錢留办といふ新附けの市況

好順に押へらる

別項の如く仕手の氣迷ひ深く相場は小浮動を繰返してゐるが斯く氣迷ひのうちにも頭上の好順を堅實に見せつけられては動もすれば賣を□らんとするのも當然の成行で相場は剛氣に押へられて頭打ち模樣である

靜中動兆ありや

如何に好順が續いても下押さず又堅いからと云うても共鬪りに伸びもしないので賣方も買方も全く手のない相場となつて來た從つて今後も何等取立てゝ云ふ程の事もなく相變らず卅八圓八十□錢の保合である要するに天候次第の單細な相場となつた丈けに雙方共小指止とみて噴値賣の押目買と云ふ平凡な小指ひ商ひの外手の出しやうがない扱て此調保合ふた揚句何れに分岐すべきかに付ぎ或ゝ人筋け曰く此の好調を以てしては誰しも相場は下のものと見るのが當然である、然し從來悲觀の的となつて居た背□の因米玉は過般の暴落で完全に整理が行はれ現在買つてゐる手口は五丁なり百五十丁なり利益の乘つて居る向の多い所へ頭上の好調で人氣は彌が上に釣込んで居るし其所へ間題の期近は正米の形勢一變や格外米の續出で從來とは趣を異にして來た際であるから何かの動機に觸れゝば柔順な猫にも等しい相場が何時豹變するかも知れず殊に是からは颱風のシーズンに入るので安心は禁物であると云々と

仕手は變らず

先限は丸ウ買の地方筋京城筋賣りの形でこの傾向は從來と何等變らず人氣は彌が上に買募つてゐる京城筋は一萬ばかりも買つてゐる模樣であるが安くば利喰ひの擧に出ることは勿論ながらも反騰するやうなことともならば或は腰入深く買直しの態度に出るのではないかとも見られてゐる

潮先は手あき

地の潮先一派が過般の暴落で軟化すると同時に白城一派と聯絡をとつて盛んに賣浴せて居る如く傳へられてゐるが今確或る消息通の通信に依ると同手口として賣玉を投げ退く關係上地方としては賣玉を建てた事は確かなるも現今としては其の賣玉の大部分を利喰ひして傍觀の態度を取つて居る模樣である

仁川穀物出入（十三日）

廻着		
籾（俵）	一、二八〇	
玄米（叺）	一、三三〇	
大豆（叺）	五三〇	
移出		
白米（叺）	二、三二〇	
同二斗入（袋）	一、二〇〇	
玄米（叺）	五〇〇	
大豆（叺）	五〇〇	

仁川

丸チ角キ三等三〇圓六〇四三〇圓一〇丸へ四等三〇圓二〇九へ四等三九圓九〇角へ四等二九圓七〇規九錢二厘在來種九錢一厘一等白三五圓三〇、大豆朝鮮物一九圓九〇長湍一九圓五〇白川一七圓八〇錢で正米は變らず大豆は品薄の爲めヂリ高の商情

買注あるほかは見送られ保合丸キ三等三〇圓八〇四等三〇圓三〇地場玄米（今摺）三〇圓六〇（舍入二七圓一等白二五圓五〇規發良九錢二厘在來種九錢二厘、大豆朝鮮一九圓九〇金肝一八圓長湍一九圓東豆川一九圓連豆一九圓二〇

市中米（卸賣値）

丸キ四等米	三〇圓三〇
白米卸値（百キロ）	二五圓五〇
仁川一等白米	三五圓三〇

京城穀物組合建値

▲外米 當地揚三二、〇〇圍貫一、五〇▲粟 蒙陽一一、八〇鐵〇一一、九〇呂圖一一、五〇四平街一一、四〇北滿物（特）一、二〇糯粟一三、七〇▲小豆 開山物二〇、五〇滿洲物一四、一〇▲大麥 鯛南浦五、九〇東萊鎭四、九〇▲綠豆（讓）一七、一〇▲胡麻一三、八〇▲荏子（朝）一六、四〇▲高梁八、九〇▲蕎麥（滿）九、〇〇▲小麥（京城線二四等）新物一六、六〇

商況

大阪市中外綿相場

		前日比較
ミツドリング	九十月積	三三、〇〇 一〇 安
ブローチ	同	四三、〇〇 五〇 高
ベンゴール	同	三〇、五〇 五〇 安

綿糸布閑散

原材料も響かず相場保合取引閑散、たゞ地方筋買崩す

▲釜山材料動きも相場保合實需弗々

保合 （正米）

京城 地場浮動品薄に手持筋頑張れども仁川方面より當用口に

名店合俵（單位百石）

▲根賣方 丸イ五▲金太四▲丸ウ六▲ス丸一
▲中根賣方 丸三二▲丸三一、五▲丸福四▲
▲四買方 丸マ一、六
▲同買方 丸イ一▲丸ウ八▲金太二
▲先限賣方 丸三二、八▲丸イ三、九▲福四▲金太三、四▲ス丸二▲丸マ三、三
▲買方 三、八▲丸大二▲丸マ三、一八、八

鮮魚 京城

▲京城聯合會▲三エ一二一八▲人參二〇九▲鶏館二〇八▲金剛山二〇〇▲鮮酉一八五▲鶏鍛一八五▲双ロ一五七▲花館一二八▲飛犬一〇、六▲世樂島▲扇面二二〇▲双女二〇九
イ七〇▲東エビ一八〇▲小エビ一〇〇▲カジキ六〇▲サバ一三▲サワラ三〇▲アチ一〇▲ヒラメ二八▲タコ二〇▲スヾキ六〇▲ニベ二四▲サヨリ三〇▲アワビ四〇▲ハモ三▲鮎魚一四〇

つよきよわき

株式 相場は貓の眼くらゞづく、まつて貓眼的の日步の動きに二六時中を手持ち無沙汰の眼りの手に化して顎となる他の事ならば體系化して紛擾せざらんやといひたい所だが

△彼がさて紛擾するにもしないにも、こつちが相場の手玉に取られて馬鹿にされてゐるのでは

△全く以て話しにもならぬ相場と仕手との見り合ひ、夫婦分れも出來ぬ腐れ緣ではある

期米 天災相場がトリモチについた鯛みたいに動きが取れなくなつては全くお話にならない

△というて天災といふ奴はいつ何時飛び出すかわからないので餘り眠りぼかりもしてゐられまい

△取引所周圍の天狗連が集まり寄合を催すとか

△先はどうか、若松さん遷荒派の退社に臨んで嗚咽いふ事も少しい

△是によつて見るも同氏が仁川を去るに方つて如何に一般から惜まれてゐるかは推して知るべしである

株式（十三日）

銘柄	寄付	大引	高値	安値
京取前	二〇、八〇	二〇、七	二〇、九	二〇、六
後	二〇、八	二〇、九	二〇、九	二〇、七
鐘新前	[illegible]	[illegible]	[illegible]	[illegible]
後	[illegible]	[illegible]	[illegible]	[illegible]
大新前	[illegible]	[illegible]	[illegible]	[illegible]
後	[illegible]	[illegible]	[illegible]	[illegible]
東新前	[illegible]	[illegible]	[illegible]	[illegible]
後	[illegible]	[illegible]	[illegible]	[illegible]
安取前	[illegible]	[illegible]	[illegible]	[illegible]
後	[illegible]	[illegible]	[illegible]	[illegible]

京取短期 京取當日取引 寫定と日步

	寫定	日步	代引
京取	[illegible]	[illegible]	[illegible]
大新	[illegible]	[illegible]	[illegible]
鐘新	[illegible]	[illegible]	[illegible]
東新	[illegible]	[illegible]	[illegible]

大株短期

銘柄	寄付	大引	高値	安値
大新前	[illegible]	[illegible]	[illegible]	[illegible]
後	[illegible]	[illegible]	[illegible]	[illegible]
鐘新前	[illegible]	[illegible]	[illegible]	[illegible]
後	[illegible]	[illegible]	[illegible]	[illegible]
久原前	[illegible]	[illegible]	[illegible]	[illegible]
後	[illegible]	[illegible]	[illegible]	[illegible]
東新前	[illegible]	[illegible]	[illegible]	[illegible]
後	[illegible]	[illegible]	[illegible]	[illegible]

東株短期 出來高 ▲以上日步三日分

大株長期

銘柄	前寄	前引	後寄	大引
大株	[illegible]	[illegible]	[illegible]	[illegible]
同新	[illegible]	[illegible]	[illegible]	[illegible]
久原	[illegible]	[illegible]	[illegible]	[illegible]
同新	[illegible]	[illegible]	[illegible]	[illegible]
郵船	[illegible]	[illegible]	[illegible]	[illegible]
同新	[illegible]	[illegible]	[illegible]	[illegible]
鐘紡	[illegible]	[illegible]	[illegible]	[illegible]
日糖	[illegible]	[illegible]	[illegible]	[illegible]

期米（十三日）

▲仁川 前場・後場 當限・中限・先限 [illegible]

▲東京 前場（先）
▲大阪 前場
▲兵庫 前場
▲下關 前場
▲桑名 前場

鮮內延べ（十三日）前場・後場 [illegible]

▲釜山 現物穀良 神力 [illegible]
▲大邱 現物穀良都 神力 [illegible]
▲群山 現物丸セ三等 同四等 [illegible]
▲鎭南浦 前場 後場 [illegible]

日銀帳尻（十二日）（單位千圓）比前日增減

發行高	一、三八八、五六〇	減一、五〇三
貸出	[illegible]	[illegible]
正貨準備	[illegible]	[illegible]
保證準備	[illegible]	[illegible]

鮮銀帳尻（十二日）（單位千圓）比前日增減

發行高	七三、七五五	減九三五
正貨準備	二五、四五二	增一六四
保證準備	四八、三〇三	減一、〇九九

東京コール（十二日） 無條件 一錢一厘 翌日拂 一錢 月越 一錢五厘

海外經濟電報

對外爲替（鮮銀建値）十三日
上海 一志十一片三十二分九
紐育 四十七弗八分一
倫敦 七十八兩八分五
上海 二五片十六分一
紐育 五四弗二分一
英國 四七弗十六分一
米國 七十五錢安
生絲 二十五錢高
スチール株 二二九弗二分一
アナコンダ株 四五弗二分一

大阪綿絲 前場・後場

	寄付	同引	寄付	同引
八月限	[illegible]	[illegible]	[illegible]	[illegible]
九月限	[illegible]	[illegible]	[illegible]	[illegible]
十月限	[illegible]	[illegible]	[illegible]	[illegible]
十一月限	[illegible]	[illegible]	[illegible]	[illegible]
十二月限	[illegible]	[illegible]	[illegible]	[illegible]
一月限	[illegible]	[illegible]	[illegible]	[illegible]

大阪棉花 前場 當限・先限 後場當限・先限 [illegible]

鎮平銀 前日 昨日

	前日	昨日
當限	[illegible]	[illegible]
先限	[illegible]	[illegible]

安東株式 前日 昨日 [illegible]

東京現株 [illegible]

株		
鐘紡	[illegible]	[illegible]
東新	[illegible]	[illegible]
日石	[illegible]	[illegible]
富士紡	[illegible]	[illegible]
東新	[illegible]	[illegible]
日毛	[illegible]	[illegible]

各地の天氣 十三日午前

東京 晴天	大阪 晴天	神戶 晴天	下關 晴天
福岡 晴天	釜山 晴天	大邱 晴天	群山 晴天
仁川 晴天	京城 晴天		

驚クベキ特効薬
酸素丸
獨逸醫學界ノ大家ローランド氏ノ說ニヨレバ吾人ノ疾病ノ原因ハ內分泌腺ノ障害ニ因ルモノ多シ、分泌腺ニ有害作用ヲ及ボス毒物ハ常ニ體內ニ生ジ...
腎臟病、心臟病、神經衰弱、一般衰弱、貧血、血の道、子宮病、產後の諸病、ヒステリー、月經不調、月經時の疼痛、尿道狹窄、慢性淋病、慢性消渴、常習頭痛、常習肩の凝、糖尿病、胃病、淫婆、咳嗽、便秘又ハ眩暈、バセードー氏病
價八七日分一圓、十五日分二圓、三十二日分四圓
酸素丸製造元 南滿洲本溪湖 中西亮

使つたアトでスッと涼しく氣持よきは アルボース へ限る！ 石鹸は蚊イブシよりもよくきく

削りて火入れでクスぶるも アルボース

米酢 菊菱
味も名も良い 菊菱は
釜山本町四丁目 林酢釀造場へ 御注文を御願します

京城永樂町一丁目（フランス教會前入）
中武齒科醫院
電話本局三六〇六番

設立 明治三十八年
資本金 六百萬圓
京城府南大門通二丁目十四番地
株式會社 漢城銀行
頭取 韓相龍
支店 南大門、東大門、西大門、木町、水原、平壤、大和町、開城、釜山、大邱、大田、東京、大阪
電話 光化門 長 七六〇番 振替口座京城 二一〇番

湯上りに
ミツカ ローレ
アセモ タヾレの 豫防と 治療に
藥店化粧品店で買つて居ります
製造 和光堂